CORTESIA

TERROR EM CARACAS NA VISITA DE SARAGAT: 2 MORTOS

O TEMPO

Tempo: Instável, melhorando no decorrer do período.

Ventos: Variáveis, fracos.

Máxima: 22.3 (Barão de Corumbá).

Mínima: 16.4 (Santa Teresa).

100 CRUZEIROS

Diario Carioca

FUNDADO POR J. E. DE MACEDO SOARES EM 1928

ANO XXXVII — Rio de Janeiro, quarta-feira, 22 de setembro de 1965 — N.º 11.604

O DÓLAR

O dólar-papel foi cotado no fechamento a .... Cr$ 1.850 para compra e a Cr$ 1.860 para venda. O dólar-exportação foi cotado a Cr$ 1 825 e o importação a Cr$ 1.850.

100 CRUZEIROS

BIBLIOTECA NACIONAL Rio de Janeiro

Prévia de Lacerda indica: Negrão passou à frente

O Sr. Carlos Lacerda entrou em pânico na tarde de ontem: as prévias eleitorais, que sua assessoria política está realizando há meses e que vinham dando sempre a vitória ao Sr. Flexa Ribeiro, passaram a acusar crescente vantagem para o Sr. Negrão de Lima.

O Governador mandou convocar imediatamente uma reunião extraordinária, hoje, de seu *staff* político e do comando da campanha de seu candidato.

As prévias do Sr. Carlos Lacerda são feitas por funcionários do Estado, principalmente ligados às Administrações Regionais. Cada dia ouvem milhares de pessoas nas filas de ônibus e de "Seu Talão Vale Um Milhão", na Central do Brasil, nas entradas e saídas de viadutos. Até há pouco, os resultados eram favoráveis ao candidato oficial. Na última semana, o Sr. Negrão de Lima começou a tirar a diferença. E ontem, para susto do Sr. Carlos Lacerda, já ultrapassava o Sr. Flexa Ribeiro.

Na Assembléia, enquanto Deputados protestavam contra a afirmação do Governador de que compraria os Parlamentares a um bilhão cada, se o Sr. Flexa Ribeiro precisar ser homologado, o Deputado Frota Aguiar denunciava mais um escândalo da administração estadual: — A CTC (Companhia de Transportes Coletivos da Guanabara) descontou 2 bilhões e 133 milhões dos salários de seus empregados para o IAPFESP e para o Sindicato, e não recolheu um tostão sequer. A denúncia foi encaminhada ao Parlamentar pelo próprio Sindicato dos empregados. (Ler na página 3)

ENQUANTO NORMA NÃO VEM

Gabrielle Tinti, marido de Norma Benguel, e Rosana Tapajós, que tem apresentado a "bossa-nova" em vários filmes estrangeiros encontraram-se à borda da piscina e à margem do I Festival Internacional do Filme. O pai de Rosana é alemão, e a mãe pertencia à tribo Tapajós — daí o sobrenome. Jogando os cabelos para trás e fazendo "charme" ela conversou demoradamente com o Tinti Norma Benguel está nos Estados Unidos, mas não deve demorar. (Noticiário do Festival, na página 12)

Aumento semestral para funcionalismo

As comissões de reajustamento dos vencimentos de civis e militares mantiveram ontem entendimentos com o Presidente Castelo Branco, no Palácio das Laranjeiras, expondo-lhe os pontos essenciais da proposta que será encaminhada ao Executivo. Fontes ligadas aos representantes dos civis adiantaram que a proposta defenderá o reajustamento semestral do funcionalismo.

Porta-vozes governamentais informaram ao DC que a proposta de reajustamento semestral poderá ser aceita "uma vez que a alta do custo de vida deverá ser contida até o próximo mês de janeiro". Assim — argumentam — não haveria problema para a atualização periódica dos vencimentos, em bases racionais.

Em Brasília, a comissão especial encarregada de estudar o assunto deverá reunir-se hoje à noite, sob a presidência do Ministro interino do Planejamento, para fixar o percentual a ser sugerido ao Presidente Castelo Branco. Acredita-se que, dificilmente, a comissão proporá um aumento acima de 40 por cento. — (Leia na página 2)

Fanfani eleito na Assembléia da ONU

NAÇÕES UNIDAS (Reuters-UPI-DC) — O Chanceler e por duas vêzes Primeiro-Ministro italiano Amintore Fanfani foi eleito ontem, por voto secreto e sem competidor, para a Presidência da XX Assembléia-Geral das Nações Unidas, aberta momentos antes. Fanfani sucedeu na presidência ao Ministro do Exterior de Gana, Alex Quaison-Sackey, e é o primeiro europeu ocidental a ser eleito desde 1960.

Antes do início da sessão, a Secretaria-Geral da ONU divulgou um relatório preliminar de U Thant sôbre a situação mundial. Thant sugeriu indiretamente a admissão da China na ONU e a realização de uma conferência mundial de desarmamento, e apontou o Vietnã como o mais grave problema internacional do momento, responsável pelo recrudescimento da guerra fria e pelo insucesso das negociaçxes antiatômicas.

Três novos membros foram admitidos na ONU, ontem mesmo, por aclamação: Gambia, Cingapura e as Ilhas Naldivas, todos antigas colônias britânicas (Cingapura, últimamente, fazia parte da Federação da Malásia). Com as novas admissões, a ONU passa a ter 117 membros. (Página 7)

Itamarati não ouve os russos

O Itamarati desconhece oficialmente os comentários que teriam sido feitos pela Rádio Opinião Pública Soviética no dia 17 passado, a propósito da existência de um acôrdo militar Brasil Argentina, para conter movimentos de libertação nacional no Uruguai ou qualquer outro país sul americano.

O Itamarati, segundo sua assessoria de imprensa, sòmente tomou conhecimento do fato pelos jornais e deverá solicitar esclarecimentos ao Embaixador Henrique Vale, em Moscou, para estudar as medidas cabíveis

Segundo as notícias divulgadas, a Rádio Opinião Pública, de Moscou, criticou as manobras do III Exército junto à fronteira com o Uruguai, afirmando que elas visaram a uma invasão futura. Disse ainda que em Pôrto Alegre realizou-se uma reunião de militares brasileiros e norte-americanos para debater as manobras, que seriam parte de um plano do govêrno dos Estados Unidos contra o Uruguai.

S. Domingos em greve por emprêgo

O Estado Maior das Fôrças Armadas recebeu comunicação, ontem, de que uma parcela de funcionários públicos estudantes e operários dominicanos entrou em greve, reivindicando ao Presidente Hector Godoy o aproveitamento de ex-integrantes das tropas do Coronel Caamano nos quadros da administração pública.

O Coronel Caamano conferenciou ontem com o Presidente Godoy sôbre o desarmamento na área anteriormente sob seu comando. O prazo para a entrega das armas pelos civis terminou no dia 18 passado, mas uma parte delas ainda não foi devolvida.

OEA fixa reunião amanhã

O Embaixador Pena Marinho, representante do Brasil na OEA, informou ontem ao Itamarati que a Comissão Especial para a Reunião Interamericana do Rio de Janeiro adiou por mais 24 horas a confirmação da data em que se iniciará a Reunião, acrescentando ainda ser provável que seja aprovado o dia 17 de novembro, como já foi noticiado.

Fonte oficial do Itamarati disse ontem aos jornalistas que a Chancelaria brasileira, quando fôr consultada pela OEA sôbre a conveniência da Reunião nessa data, informará que nada tem a opor e que o Brasil está em condições de realizá-la com tôdas as condições exigidas pelo organismo internacional

Cosmético: produto de astronauta

SANTA MONICA (Reuters-DC) — Estudantes universitários passaram 10 dias num "banho de beleza" com óleos de cosméticos, durante uma experiência para simular condições de imponderabilidade.

O Dr. W. J White, psicólogo, declarou que o teste promovido pela Administração Nacional de Aeronáutica e Espaço, faz parte das pesquisas em tôrno da capacidade dos astronautas para se adaptarem a prolongados vôos espaciais.

"Creio que o organismo humano se revelará capaz de adaptar-se a qualquer ambiente, extremo calor ou extremo frio altitudes baixas ou altas, e sem dúvida a prolongadas viagens no espaço" disse o psicólogo.

Terroristas assassinaram a tiros dois policiais, em pontos diferentes de Caracas, horas antes da chegada à Venezuela do Presidente italiano Giuseppe Saragat. Para a Polícia, trata-se de uma nova ofensiva do movimento de guerrilhas urbanas das Fôrças Armadas de Libertação Nacional, aproveitando o interêsse publicitário pela visita de Saragat. Mais de cem suspeitos foram detidos.

Na Bolívia, enquanto isso, eleva-se a 32 o número de mortos em 72 horas de luta entre os mineiros e a Polícia na região de Oruro. No último choque morreram 28 pessoas, inclusive crianças. Os mineiros protestam contra a redução de seus salários e estariam sendo liderados novamente por seu líder Juan Lechin, que há dez dias desapareceu do Paraguai, onde estava exilado. (Pág. 7)

Roma não pune padre pró-pílula

BIRMINGHAM, Inglaterra (Reuters-DC) — O jovem Padre Arnold McMahon, de 25 anos, que fôra chamado a Roma após declarar pùblicamente que os católicos têm o direito de usar anticoncepcionais, regressou a esta cidade com a mesma opinião.

Há sete meses, havia completo silêncio sôbre o Padre McMahon, que viajara a Roma, depois de criticar pela imprensa os ensinamentos da Igreja sôbre contrôle da natalidade. "Homens e mulheres — disse em seus artigos — são sêres humanos nascidos para viver em liberdade e para amar, e, nesta liberdade e amor, encontrar sua realização".

Ekberg deve e não paga

MALMOE (UPI-DC) — A atriz sueca Anita Ekberg chegará amanhã para responder a uma ação baseada numa suposta dívida de mil coroas (200 dólares), contraída com um empregado de hotel, quando ela estêve na Suécia, no ano passado.

O empregado, Bernt Roslund, disse que tentou cobrar a dívida mas, não o tendo conseguido, resolveu ingressar em juízo.

Noivas em suaves prestações

PORT MORESBY, Nova Guiné (Reuters-DC) — O preço inflacionário das noivas, nesta cidade, chegou a tal ponto que está sendo pago pelo crediário, e agora os nativos se reúnem para baixá-lo de qualquer maneira, a fim de evitar o aumento do concubinato.

O recorde — 1.600 libras — foi pago por uma jovem de 19 anos. Uma noiva papua Sema Bogoda, casou-se há dois anos com um técnico em raios-x, e seu preço teve de ser saldado a prestações — metade em dinheiro e o resto em conchas, açúcar, carne sêca, rêdes de pesca e canoas.

Furacão vai para cemitério

MIAMI (UPI-DC) — O furacão "Carol" continua em alto mar no rumo norte-nordeste, sem constituir ameaça para terra nenhuma. As autoridades do Centro Nacional de Furacões de Miami continuam procurando um ciclone, no qual possam injetar cristais de iodeto de prata, em busca de uma fórmula para a destruição de vendavais

PRACINHAS ATACAM COM GÁS

SÃO DOMINGOS (Reuters-DC) — Soldados brasileiros usaram bombas de gás lacrimogênio e dispararam tiros para o ar a fim de dispersar manifestação de 800 estudantes diante de uma escola norte-americana, onde estão alojados.

Os estudantes, que solicitam o reinício das aulas, gritaram: "Assassinos, vão embora daqui!" Não houve nenhum ferido grave, mas várias môças sofreram ataques de histeria e de nervosismo, durante a confusão. Posteriormente, o Presidente Garcia Godoy recebeu delegação de cinco estudantes, prometendo-lhes resposta definitiva para sexta-feira.

Magalhães admite a retirada de CL

O Sr. Magalhães Pinto, que ontem veio ao Rio para uma conversa de 40 minutos com o Presidente da República, considera a divisão da UDN um fato incontestável, e a revisão da candidatura Lacerda uma hipótese admissível. Ao Presidente, o Governador disse que em Minas há uma candidatura revanchista — a do Sr. Israel Pinheiro — e uma candidatura revolucionária — a do Sr. Roberto Resende. A seu ver, a segunda vencerá o pleito. Disse também que, no encontro com o Sr. Juraci Magalhães, admitira que a finalidade da chamada Missão-Juraci é semelhante à idéia que propusera, no sentido de reunir os revolucionários. Uma vez concordando com isto, abandonou os esforços que desenvolvia no plano nacional, e concentrou-se exclusivamente na campanha sucessória de seu Estado.

Notícias chegadas de Minas indicam, no entanto, que a candidatura do Sr. Israel Pinheiro está ampliando sua base, conquistando diretórios do PR, Partido que é o fiel da balança eleitoral de Minas. (Leia na página 4)

Zona Sul terá de nôvo Cosme-Damião

Os Cosme-Damião voltarão a policiar as ruas da Zona Sul da Cidade, logo que fôr colocado em execução o nôvo plano de policiamento ostensivo e preventivo elaborado pelo Tenente-Coronel Thiers Coelho. O policiamento será permanente (24 horas por dia), em pontos considerados estratégicos. Outra novidade: os guardas de Trânsito se deslocarão, sempre, para as proximidades das escolas, nas horas de saída e entrada de aulas. (Leia na 5.ª página)

Índia responde ao fogo dos chineses

Tropas indianas na fronteira Sikkim-Tibet responderam ontem ao fogo esporádico e moderado das fôrças chinesas situadas a poucos metros, mas não houve vítimas. O ultimato chinês para que a Índia abandone seus postos fronteiriços, situados em lugares que a China considera território seu, termina à meia-noite de hoje, hora local (13 horas, hora do Brasil).

A agência de notícias Nova China, em transmissão captada em Hong Kong, afirmou ontem que as tropas indianas já abandonaram quatro postos na fronteira Sikkim-Tibet, depois de destruí-los, e que as tropas chinesas já assumiram o contrôle completo dos locais abandonados".

A China entregou à Índia nova nota de protesto, agora muito mais moderada que as anteriores, acusando-os indianos de "mais grave provocação armada na fronteira sino-indiana" desde o conflito de há três anos. A Índia, em nota vigorosa, acusou a China de abrir fogo na fronteira, mesmo antes de expirar seu ultimato. Fontes do Exército indiano acusaram fôrças chinesas de terem penetrado em território do Sikkim, violando a fronteira internacional, até serem repelidas por guardas fronteiriços. (Pág. 7)

Aumento dos servidores: nada além de 40%.

BRASÍLIA (Sucursal) — A comissão especial encarregada de estudar o aumento para o funcionalismo civil deverá acertar, na reunião de hoje à noite o percentual a ser proposto ao Presidente da República, acreditando-se que dificilmente venha a ultrapassar 40 por cento, considerado o máximo que o Govêrno federal pode dar imediatamente, sem afetar a política desinflacionária.

O Sr. Sebastião Santana, presidente da comissão, deverá expor a seus companheiros os entendimentos mantidos com representantes do Ministério da Fazenda, para exame das disponibilidades do Tesouro Nacional, no momento.

O Ministro Roberto Campos, do Planejamento segundo se espera poderá, também, participar desta reunião já que as diretrizes dos trabalhos gerais estão sendo suas, dadas através do Sr. Sebastião Santana.

Quanto à anunciada revisão do sistema uniforme do salário-família, nada há a respeito. A tendência da comissão é de manter êste sistema, havendo uma majoração correspondente a que será concedida sôbre os vencimentos.

Nos setores civis, a reação ao possível aumento mínimo de 40 por cento foi a maior possível já que a esperança era de 70. Êste percentual, segundo os servidores é o mínimo para devolver aos vencimentos o mesmo poder aquisitivo que tinham logo após a Lei 4.345. Reconhecem que o Govêrno está numa política de contenção de despesas mas argumentam que outras classes têm recebido melhor tratamento.

Os militares que mesmo tendo um aumento igual aos dos civis, receberão em dôbro, porque possuem a gratificação de tempo de serviço, escusam-se de fazer qualquer comentário sôbre a percentagem anunciada, preferindo esperar o envio da Mensagem

Aurélio contra fiscais

O Senador Aurélio Viana, que ainda ontem, em nôvo rasgo de demagogia, tão a seu gôsto, fazia praça de sua "posição intransigente em defesa das causas populares" parece ter a memória fraca E disso, melhor do que ninguém, sabem os Fiscais de Previdência e os trabalhadores de tôdas as categorias profissionais Lembram os primeiros o caso da Emenda ao Projeto 42 42, de 1963, que vinha atender a uma de suas mais sentidas reivindicações.

Pois bem O Representante da Guanabara, ao assiná-la, assumiu o compromisso de defendê-la no Plenário da Câmara Alta. Posta a mesma em votação, foi rejeitada por 22 votos contra 21 e uma abstenção. O Sr. Aurélio Viana não havia cumprido sua palavra Omitiu-se. Não deu uma palavra, sequer. E estava no recinto na ocasião Bastaria um pronunciamento de sua parte para que o resultado fôsse em favor dos Fiscais.

Entre outros benefícios, como a consolidação em lei dos vencimentos dos Subinspetores do Trabalho e sua extensão aos Fiscais de Previdência e o aumento da arrecadação para os sindicatos, a Emenda determinava se transformasse em lei a Portaria 121 de 1963 do MTPS, que dava competência aos Fiscais de Previdência para a observância da aplicação das normas de proteção ao trabalho, principalmente no que se refere à falta de registro dos empregados em todo o território nacional.

Gérson poderá jogar

O Botafogo ofereceu 750 mil cruzeiros mensais ao jogador Gérson, em reunião que se encerrou às últimas horas de ontem, tendo ficado para hoje, até às 16 horas, prazo que o craque terá, assinando a renovação condições para jogar logo mais contra o América.

Márcio em liberdade volta à GB

Desembarcou, ontem à noite, no Aeroporto Santos Dumont, o jornalista Márcio Moreira Alves, que se encontrava prêso em São Luís, em virtude de haver apoiado o candidato de oposição ao Govêrno do Maranhão.

Não sabendo a que atribuir a ordem de soltura, declarou, momentos após sua chegada à GB, que levará à última instância os processos que move contra o Tenente-Coronel Alberto Liege Braga, responsável pela sua prisão.

Salientou que pretende provar que qualquer cidadão poderá se defender do arbítrio em nosso País, enquanto existir algum Tribunal em funcionamento, assegurando assim o perfeito desempenho da Justiça.

Álbum do Rio Antigo

A Editôra Rio Antigo Ltda. já lançou o "Álbum do Rio Antigo", em homenagem ao IV Centenário da cidade Escrito e organizado por C. J. Dunlop, o "Álbum" apresenta uma breve história da cidade, ilustrada com gravuras e fotografias selecionadas do livro "Rio Antigo", do mesmo autor, num excelente trabalho que agradará certamente a todos os leitores.

Reforma Agrária só em áreas marcadas

BRASILIA (Sucursal) — A Reforma Agrária, no sentido em que deve ser realizada pelo IBRA, na forma do Estatuto da Terra, limita-se às áreas declaradas prioritárias por decreto e, provàvelmente, no corrente ano não serão criadas áreas prioritárias em terra do Rio Grande do Sul.

Essa informação foi prestada pelo presidente do IBRA, Sr. Paulo de Assis Ribeiro, em resposta a requerimento de indagações que lhe encaminhou o Deputado Antônio Brezolin (PTB-RS). Esclarece, contudo, o IBRA que isto não significa que o processo de Reforma Agrária não se inicie naquêle Estado, ou em qualquer outra parte do Território Nacional, já que a implantação do cadastro e da tributação, que são os instrumentos básicos previstos no Estatuto da Terra, para serem aplicados em tôdas as unidades da Federação, dar-se-á ainda no corrente ano.

Em Goiás

O Escritório de Representação do Estado de Goiás anunciou, ontem, as bases da reformulação agrária que está sendo promovida naquele Estado, a cargo do Instituto de Desenvolvimento Agrário de Goiás (IDAGO), com o fim de aumentar a produção agropecuária e agroindustrial, orientando e elaborando planos de colonização e recolonização de núcleos agrícolas e assistenciais.

A partir desta semana, estarão em funcionamento novas unidades de assistência técnica, econômica e financeira, para garantir melhores níveis de vida ao homem do campo e promover a implantação de combinados agrourbanos e nêles a criação de cooperativas, incluindo a difusão do crédito orientado e supervisionado, assistência médico-social e recreativa.

Levantamento

Segundo as informações da Representação do Estado de Goiás, o IDAGO tem dado grande importância ao Cadastro Rural, dentro do planejamento agrário, como meio de estudar a racionalização e contrôle da política do povoamento, principalmente no Norte do Estado. Já dispondo o Cadastro de suficiente aparelhagem e material humano, poderá confeccionar «Cartas Municipais», destinadas a auxiliar as Prefeituras no melhor contrôle da arrecadação dos impostos que recaem sôbre o imóvel rural e o levantamento das áreas dos «posseiros».

'Águia Negra' não matou a manicura

José Maria Dias, o "Águia Negra", apontado pelos agentes da Delegacia de Homicídios como o autor do assassínio da manicura Eusemar Moacir da Silva, abatida na Avenida Brasil, foi pôsto fora de cogitações e removido para o Hospital Pedro II, de onde se evadira. Entre os pertences do suspeito não se encontrou nenhuma fotografia da vítima e, de acôrdo com as declarações prestadas por Milton Moacir da Silva, espôso de Eusemar, e Maria Marta da Silva, irmã, José Dias nada teve com o crime. O esclarecimento do assassínio de Eusemar e de outros atentados ocorridos na Avenida Brasil, cujo suspeito era o débil-mental continuaria na "estaca zero", uma vez que os policiais encarregados dos casos nada descobriram de positivo.

Maria Teresa Dinis, de 32 anos, foi assassinada, na madrugada de ontem, com um tiro na cabeça pelo próprio companheiro, o 3.º Sargento pára-quedista José Luís Brito Teixeira, que negou o crime. As autoridades policiais da 30.ª DD, o militar disse que sua amásia havia sido vítima de um acidente, pois sua arma detonara quando êle a examinava. O fato ocorreu no interior da casa 130 da Rua Cananéia em Osvaldo Cruz, onde as autoridades encontraram, sôbre a cama onde a vítima dormia ao ser morta, o coldre da arma assassina. Ficou constatado que o tiro foi disparado à queima-roupa Êsse detalhe, segundo a Polícia, neutraliza a hipótese do acidente, como o militar quer fazer crer. José foi autuado em flagrante e, posteriormente, removido para a sua corporação.

Para as autoridades da 27.ª Delegacia Distrital, o assaltante Jovino Severino da Silva abatido com vários tiros na Estação de Barros Filho, foi morto por integrantes da própria quadrilha de que fazia parte, ao lado de "Chumbinho" "Careca" e "Testa de Ferro" autores de vários delitos em diversas jurisdições. A irmã do bandido, Edméia da Silva Santana (Rua Iboim, 345, Coelho Neto), entretanto, não admite aquela hipótese e afirma que seu irmão estava regenerado.

Um indivíduo conhecido pela alcunha de "Papa Vento" está sendo procurado pela Polícia de Belford Roxo como o autor do assassínio do servente Vicente Alves, de 30 anos, morto a facadas quando almoçava. O motivo do crime ao que se apurou, teria sido a própria faca assassina, pois — disseram — a vítima a tinha vendido ao criminoso e, como êste não resolve pagar, houve briga entre os dois.

Os contraventores conhecidos pelas alcunhas de "Gaguinho" e "Corcunda" estão sendo apontados como os mandantes do assassínio de Hélio Azevedo, "Hélio Maluco" abatido com um tiro nas costas, em Madureira. Segundo apurou a Polícia, Hélio foi eliminado porque exigia altíssimas somas dos "pontos de bicho" em troca de proteção. Provàvelmente amanhã, os dois serão presos.

Isaura Maria de Lima, branca, solteira com 25 anos, residente na Rua das Palmeiras, 38, em Campos Elísios Caxias, pôs têrmo à vida na manhã de ontem. Enrolou-se num lençol embebido em querosene, ateando-lhe fogo Segundo informes colhidos na Delegacia de Polícia do vizinho Município, Isaura estava grávida do Fiscal Gérson Vieira.

da Prefeitura local, que a obrigava a tirar o filho face à sua condição de casado, com o que a mulher não concordou.

Paulo Gomes, "Paulo Dedão", foi reconhecido, ontem, oficialmente, no Hospital Miguel Couto, onde está internado, pelo Fiscal Miguel Arcanjo, da emprêsa de ônibus "Auto-Viação Palácio", e pelo borracheiro José Ferreira Pinto, como integrante da quadrilha que assaltou aquela firma e matou o jovem Valdemar Ferreira Fraguito. Paulo Gomes foi identificado ainda pelo dono da firma, Antônio Fraguito, e pelo cobrador José Chagas. O reconhecimento foi feito na presença do Delegado Ceribeli Alves, titular da 9.ª Delegacia Distrital Não se conhecem, entretanto, maiores detalhes, se o acusado negou ou confessou o crime, porque houve sigilo nos trabalhos.

O soldado da Polícia Militar, Antônio de Oliveira Lima, que matou o motorista João Amado da Silva — fato ocorrido em um restaurante na Rua Frei Caneca, 132 — não se apresentou às autoridades policiais da 4.ª DD, como anunciara. Por isso, foi oficiado ao Comandante daquela corporação a apresentação do criminoso, o que se dará possìvelmente hoje.

Dois desconhecidos, armados de revólver, assaltaram, ontem, o motorista Mário Teixeira de Sá, que conduzia um caminhão de refrigerantes, na Rua Conselheiro Lampréia, no Cosme Velho. Levaram Cr$ 230 mil em dinheiro e, em seguida, fugiram num carro nacional, côr verde-claro. Não há suspeitos.

TRE examina competência

O Desembargador Oscar Tenório convocou o plenário do TRE para sessão hoje, às 13 horas, a fim de se manifestar sôbre o parecer do Procurador Regional Eleitoral, sr. Eduardo Bahouth, de que falta competência à Justiça Eleitoral para investigar a influência do poder econômico exercida pelo Governador Carlos Lacerda em favor do candidato Flexa Ribeiro.

O Procurador Regional Eleitoral, porque se licenciou não funcionará no julgamento de hoje, e será substituído pelo sr. Ademar Vidal.

O Tribunal Regional Eleitoral aprovou, ontem, proposta do Desembargador João Coelho Branco, presidente da Comissão de Apuração das Eleições, no sentido de permitir que as 25 Juntas Apuradoras venham a se subdividir em turmas. A resolução aprovada permite que as Juntas Apuradoras se subdividam até ao limite de 3 turmas, em razão do número de urnas, uma presidida por um de seus três componentes.

O Desembargador Oscar Tenório comunicou, ontem, às emissoras de Rádio e Televisão e às autoridades fiscalizadoras, que expira hoje às 24 horas o prazo estabelecido pelo Código Eleitoral para a propaganda política paga e volante.

A partir das 24 horas de hoje, só será admitida a propaganda política gratuita nos horários fixados pelo Tribunal Regional Eleitoral.

Tchecos chegam 6a.-feira

Procedente de Praga, chegará ao Aeroporto do Galeão, às 9,45 horas da manhã do próximo dia 24 sexta-feira a Delegação Comercial tcheco-eslovaca que integra a Comissão Mista Brasil-Tcheco-Eslováquia, constituída segundo o Acôrdo Comercial e de Pagamentos, firmado no Rio, em 24 de junho de 1960.

A delegação tcheco-eslovaca é chefiada pelo Sr. Ludvik Ubl, Primeiro Vice-Ministro do Comércio Exterior, sendo os demais membros, que chegarão ao Brasil, os seguintes: Lubomír Pesl, Chefe do Departamento de Política Comercial para África, América Latina e Ásia, do Ministério do Comércio Exterior; Sr. Pavel Klima, Chefe do Departamento de Planificação e Cooperação Econômica do Ministério do Comércio Exterior; Dr. Vladimir Novák, Chefe do Departamento Jurídico do Ministério do Comércio Exterior; Engenheiro Jan Hmát, Chefe da Seção da América Latina, do Ministério do Comércio Exterior; Engenheiro Frantisek Dvórak, Representante da Seção da América Latina do Ministério do Comércio Exterior e Václav Elisák, vice-presidente da emprêsa tcheco-eslovaca para Comércio Exterior, "Techno Export".

A Comissão Mista Brasil-Tcheco-Eslováquia (a Delegação Brasileira será chefiada pelo Ministro Daniel Faraco), discutirá uma série de problemas relacionados com o intercâmbio comercial entre os países; adotará medidas para estreitar as relações econômicas brasileiro-tcheco-eslovacas; estudará o melhor meio para que o Brasil possa utilizar o crédito que lhe foi concedido em 1961 pela Tcheco-Eslováquia e, além disso, deverá elevar e diversificar as compras tcheco-eslovacas no Brasil.

A delegação tcheco-slovaca é constituída por representantes de alto nível, pois, além do Primeiro Vice-Ministro do Comércio Exterior, que a chefia, conta com três chefes de Departamentos do Ministério do Comércio Exterior.

Nestas condições, tendo em vista que o lado brasileiro também será formado por funcionários de categoria, tendo a chefiá-lo o Ministro Daniel Faraco a Comissão Mista Brasil-Tcheco-Eslováquia pode ser considerada como das de mais elevado nível que a história das Comissões Mistas registra.

Chile contra intervenção

SANTIAGO, WASHINGTON (Reuters-DC) — O Chile reafirmou, ontem, sua oposição a qualquer intervenção militar unilateral no hemisfério, numa reação oficial à resolução aprovada anteontem pela Câmara dos Representantes dos Estados Unidos. O Sub-Secretário das Relações Exteriores, Oscar Pinoche, relembrou aos jornalistas a posição declarada pelo Presidente Eduardo Frei em defesa da auto-determinação dos povos.

Embora essa autoridade chilena dissesse que a resolução do Congresso norte-americano não representa necessàriamente, a posição do Govêrno dos Estados Unidos, em Washington, o Departamento de Estado expressava, ontem, a concordância geral com algumas reservas, com os objetivos da resolução, pedindo o uso da fôrça para evitar uma tomada de poder pelos comunistas, em qualquer parte do hemisfério.

A resolução foi aprovada anteontem por uma votação de 312 a 52, na Câmara dos Representantes. Ela não tem nenhuma fôrça de lei, expressando, apenas o consenso da Casa. Além disso parece dar aprovação à última intervenção norte-americana na República Dominicana e a situações semelhantes que possam surgir no futuro.

Respondendo a perguntas dos jornalistas, um porta-voz do Departamento de Estado disse, ontem, que a sua repartição "concorda, de uma maneira geral com os objetivos expressos na resolução original mas pensa que o documento deve ser modificado para conformar-se com a política dos Estados Unidos e com os tratados e resoluções interamericanas. Nem tôdas as alterações pedidas pelo Departamento de Estado foram adotadas pela resolução. Não obstante, ela faz extensa referência aos tratados e resoluções existentes, inclusive sôbre a nova reunião de consulta dos chanceleres, realizada em julho do ano passado".

Pau-Brasil nasce com apêlo da FAO

Com um apêlo em favor da defesa cada vez mais vigilante das grandes reservas florestais do Brasil, a Organização de Alimentos e Agricultura das Nações Unidas (FAO) homenageou, ontem, com o plantio de um pau brasil, no Parque do Flamengo, o Rio de Janeiro, pelo transcurso do seu IV Centenário de fundação.

Em nome da entidade internacional, usou da palavra o Economista Pompeu Accioly Borges, representante regional adjunto da FAO para a Zona Leste da América Latina A solenidade contou com a presença do Governador da Guanabara, Ministro Hugo Leme, do Presidente do Instituto Nacional do Pinho, General Pinto da Luz, do diretor do Serviço de Informação Agrícola, Sr. R. D'Almeida Guerra, e outras autoridades.

Com a presença do General Costa e Silva, Ministro da Guerra, e dos Srs. Hugo de Almeida Leme e Arnaldo Sussekind, titulares das Pastas da Agricultura e do Trabalho, respectivamente, será realizada amanhã, a cerimônia do plantio de um jequitibá no Jardim Botânico, às 10 horas, ao ensejo do transcurso do centenário de nascimento do General Cândido Mariano da Silva Rondon, e como parte das comemorações da II Semana Mundial de Alimentação e Agricultura.

Além da homenagem à memória de Rondon, outros melhoramentos serão inaugurados no Jardim Botânico.

Deputado faz protesto contra China

BRASILIA (Sucursal) — Ao protestar, ontem, na Câmara, contra "atitude agressiva da China Vermelha em relação ao povo indiano", o Deputado Arruda Câmara (PDC-PE) lembrou que há 60 anos, Rui Barbosa advertia o mundo para que se prevenisse contra o perigo amarelo chinês.

Depois de observar que "se realmente a China realizar as ameaças do ultimato e a América do Norte não quiser tolerar tal agressão então estamos às portas da Terceira Guerra Mundial" O Deputado pernambucano sustentou que "os países democráticos não podem ser suicidas" E afirmou: — "Se êles tolerarem que a jibóia vermelha devore os povos, de um a um reservarão para si a sorte de serem devorados em último lugar".

Mais adiante, declarou ainda o Deputado Arruda Câmara: "Ao menos da tribuna do Parlamento de uma Nação livre, independente e democrática, ergue-se uma voz que pode falar em nome de tôdas desta Câmara de Representantes brasileiros para condenar perante o mundo perante o futuro e perante a história, as tendências guerreiras e agressivas da China Vermelha e apelar para a razão no sentido de alerta, de defesa, para que, mais tarde não caia sôbre ela a cortina do eterno luto das eternas sombras, do eterno silêncio do cativeiro ou das sepulturas de que falava o poeta".

Missão na Amazônia prepara relatório

Chefiada pelo General Cecílio Coelho, do Ministério do Planejamento, encontra-se em Manáus uma delegação de técnicos para estudar os problemas econômicos da região. Os primeiros contatos e estudos foram iniciados, dêles participando, num diálogo franco e proveitoso, os diretores da Associação Comercial do Amazonas, o Grupo de Trabalho da Borracha, uma delegação de seringalistas, diretores do Banco de Crédito da Amazônia, líderes da Indústria e Comércio locais.

O contato dos enviados do Govêrno federal com as classes produtoras amazonenses permitirá uma ampla visão dos problemas regionais, para que sejam beneficiados os produtos da região com medidas de caráter definitivo.

Será encaminhado ao Ministério do Planejamento minucioso relatório de todos os problemas que entravam a circulação de riquezas na região, seja da produção até o sistema de transporte, incluindo também a legislação oficial existente.

O objetivo é afastar as barreiras que entravam a vida econômica da região para que produtos, como a borracha castanha guaraná madeiras e juta, sejam fontes de riqueza para a região e de divisas para o Brasil.

Rebeldes depõem armas: S. Domingos

SÃO DOMINGOS (Reuters — DC) — Os rebeldes constitucionalistas dominicanos começaram a devolver suas armas ao govêrno provisório ontem à noite. O Coronel Francisco Caamano, Líder dos rebeldes, foi um dos primeiros a entregar suas armas, cumprindo uma das cláusulas do acôrdo que pôs fim à guerra civil.

O Embaixador americano na OEA, Ellsworth Bunker, que participou da missão de paz responsável pelo acôrdo, assistiu à entrega das primeiras armas. As armas devolvidas ontem, incluíam 15 metralhadoras calibre 50, cinco bazucas, diversos morteiros, 50 rifles Mauser, diversas metralhadoras fabricadas no próprio país, um tanque MX-15 e dois canhões de artilharia naval, calibre de três polegadas, com munição.

O ex-Presidente Joaquim Balaguer, um dos mais prováveis candidatos à Presidência da Dominicana tornou claro ontem que o país se defronta atualmente com "o caos econômico".

Balaguer, que é presidente do Partido Reformista, disse aos jornalistas que o país teria que fazer frente a seus problemas econômicos, agravados pela guerra civil.

Interrogado sôbre a possibilidade de um nôvo golpe de Estado na Dominicana Balaguer disse que "um golpe seria absurdo e fracassaria, uma vez que o país ainda está ocupado".

Referindo-se à presença de tropas da OEA em São Domingos, disse que "nenhum dominicado pode aceitar a dominação estrangeira em boa mente. O povo se unirá para lutar contra a ocupação".

INSTITUTO BRASILEIRO DO CAFÉ

COMUNICADO N.º 65/42

A Diretoria do Instituto Brasileiro do Café, tendo em vista as Resoluções ns. 491 e 537 da Junta Administrativa e a necessidade de sacaria para movimentação de café em côco por parte das Cooperativas de Cafeicultores, comunica que procederá a nova revenda de sacaria usada àquelas Cooperativas registradas no seu Departamento de Assistência à Cafeicultura (DAC), nas condições a seguir citadas:

1) Serão fornecidos até 1.000 unidades por cooperado constante das listas nominativas das Cooperativas devidamente registradas no DAC, aos preços de Cr$ 250 o saco de 3.ª viagem, Cr$ 200 o de 4.ª viagem e Cr$ 150 o de 5.ª viagem.

2) A Cooperativa indicará, ao fazer o pedido, por carta assinada pela Diretoria, sua preferência pela sacaria, de 3.ª, 4.ª ou 5.ª viagem, não sendo aceito pedido que contenha fração de 1.000 sacos.

3) O atendimento dos pedidos obedecerá à rigorosa ordem cronológica de entrada no protocolo da Administração Central do IBC, reservando-se êste o direito de suspender as vendas totalmente ou parcialmente quando de seu interêsse.

4) A Cooperativa se obriga automàticamente ao encaminhar o pedido a receber a sacaria no estado em que fôr entregue pelo IBC, posto que já foi considerada no preço a quebra por estragos eventuais.

5) Os pedidos só serão considerados se encaminhados às seguintes unidades: do Estado de São Paulo e Mato Grosso, ao Serviço Regional de Assistência à Cafeicultura (SERAC) SP, na Rua Florêncio de Abreu, n.º 352, 2.º andar — São Paulo; de Goiás, ao SERAC-GO, na Av. Araguaia, 90 — Goiânia — GO; do Espírito Santo ao SERAC-ES, na Rua Duque de Caxias n.º 121 — 3.º andar — Vitória; do Paraná ao SERAC-PR, Bairro Aeroporto, Londrina; de Minas Gerais, Região Sul, à Sede de Agrônomo de Varginha, na Rua Alves e Silva, 26 e demais regiões mineiras à Sede de Agrônomo de Caratinga, no Edifício Maria Lina, sala 1, Praça D. Pedro II; da Bahia, Ceará, Pernambuco, Rio de Janeiro e Santa Catarina à Administração Central (DAC), na Avenida Rodrigues Alves, 129, 3.º andar — Rio de Janeiro — GB.

6) Cada pedido deverá ser acompanhado de cheque visado em nome do Instituto Brasileiro do Café, pagável no Rio de Janeiro — GB, no valor total do pedido.

7) As projeções relacionadas no item 5, só considerarão os pedidos apresentados impreterìvelmente até 60 dias corridos da data dêste Comunicado obrigando-se a remeter no 1.º dia útil de cada semana, por malote especial, à Administração Central — DAC, os pedidos recebidos no decorrer da semana anterior.

8) O despacho será feito com frete a pagar, a partir de localidade de livre escolha do IBC, que tem a quase totalidade de seus estoques atuais em Paranaguá, Curitiba e no Rio de Janeiro.

9) Serão impedidas de encaminhar pedidos as entidades em falta com o IBC.

Rio de Janeiro, 21 de setembro de 1965.

LEONIDAS LOPES BORIO
Presidente

Serviço de Assistência Médica Domiciliar e de Urgência

Delegacia do Estado do Rio de Janeiro

EDITAL

SAMDU

O Delegado Estadual do SAMDU, no Estado do Rio de Janeiro, faz saber que no dia 26, às 9 horas, no Liceu Nilo Peçanha, sito à Avenida Amaral Peixoto, fará realizar Provas de Habilitação, para as seguintes séries profissionais:

Auxiliar de Escritório .... 1 (uma) Vaga

Atendente .. .. 1 (uma) Vaga

Motorista .. .. 1 (uma) Vaga

Os interessados deverão comparecer, hoje, na sede da Delegacia, sita à Rua da Conceição, 99 — 11.º andar, entre 9 e 13 horas, munidos de documentos de Identidade e 2 fotografias 3x4, para fins de Inscrição.

Só deverão se inscrever candidatos que possam comprovar, por ocasião da inscrição, os seguintes requisitos:

A) ser brasileiro;

B) ter idade mínima de 18 e máxima de 45 anos, incompletos;

C) ser eleitor e estar em dia com suas obrigações eleitorais;

D) estar em dia com o Serviço Militar;

E) não ser ocupante de Cargo Público, Federal, Estadual, Municipal ou autárquico;

F) não estar aposentado;

G) mediante documento hábil, estar em condições de ocupar o cargo, quando a SÉRIE Profissional assim o determinar.

a) Fernando Guedes Corrêa Gondim
Delegado Estadual

Uma gota de vacina protegerá seu filho contra a paralisia infantil Procure o Pôsto da Secretaria de Saúde mais próximo

INSTITUTO BRASILEIRO DO CAFÉ

JUNTA ADMINISTRATIVA

EDITAL

O Presidente da Junta Administrativa do Instituto Brasileiro do Café, atendendo requerimento da maioria dos membros do Colegiado formulado com base no art. 8.º da Lei 1.779, de 22 de dezembro de 1952, convoca uma reunião extraordinária do órgão a instalar-se no dia 27 (vinte e sete) de setembro corrente, às 15 (quinze) horas, em sua sede, na Avenida Rodrigues Alves, 129, 10.º andar, na Cidade do Rio de Janeiro, Estado da Guanabara.

A Secretaria adotará as providências de sua alçada.

Rio de Janeiro (GB), em 10 de setembro de 1965.

(a) F. PAULA SOARES NETO — Presidente.

— CAVISA —

CAXAMBU AUTO VIAÇÃO S. A.

ESTAÇÃO RODOVIARIA MARIANO PROCOPIO

Guichê — 32 — Telefone n.º 23-9113

Saida do Rio Diàriamente às 8,00 | Saida de Caxambu Diàriamente às 8,00

ODUVALDO COZZI

— o mais famoso locutor-esportivo do Brasil

comanda na

RÁDIO MAYRINK VEIGA

a palpitante

RESENHA ESPORTIVA

às 20 horas, de segunda a sábado, e 22 horas dos domingos, em patrocínio da

COMPANHIA FIAT LUX

PRÉVIA DE LACERDA APONTA NEGRÃO

Isa Motta e Maurício de Lacerda Filho apresentam:

Ponto contraponto

Hélio

O propósito do Sr. Helio de Almeida, ao lançar o seu manifesto, foi um só: a unificação das oposições. Como se trata de um politico da mais alta envergadura moral e cívica, além de ser um Lider, no bom sentido, êle, deixando de lado qualquer personalismo, apoiará o candidato da Oposição que tiver mais possibilidades de ganhar as eleições de outubro, na Guanabara.

O Sr. Aurélio Viana, coitado, quis imitar Napoleão que disse ter eliminado a palavra impossível do seu dicionário. O Senador alagoano, por sua vez, declarou que do seu (dicionário) não consta a palavra renúncia. Êle não faz por menos, só lhe serve Napoleão. Nota-se que está de acôrdo com a famoso proverbio: pretensão e água benta, cada qual toma a que quer.

Ainda fêz outras declarações, o Senador. Não pretensiosas, estas, mas funambulescas. Disse ele muito pomposo e crente, que renúncia é igual à covardia Mas, como não trocou as suas palavras em miúdos, ninguém entendeu nada. Talvez nem o próprio Senador, que fala abundantemente, numa linguagem elaboradíssima, em tôrno de lugares comuns, que êle enfeita geralmente do têrmo nacionalista. Até hoje, só se conseguiu entender claramente o Senador Viana, uma vez: quando êle berrou no Senado, que mandava às favas todos os candidatos ao Govêrno da Guanabara. Será que êle também vai?

Amaral

Parece que sim, pois já começou desunindo as oposições. Agora está fazendo o mesmo, dentro do Partido Socialista Brasileiro, ao qual pertence. O Sr. Viana, ao que tudo indica, só dá mesmo para uma coisa: desunir.

Hoje, Amaral Netto fará uma passeata, na Avenida Rio Branco. A noite, às vinte horas, estará na Televisão, no programa do Tribunal Eleitoral, continuando logo após, na Tupi. Montará também hoje, o seu acampamento, na Cinelândia.

Lembrete ao eleitor carioca: quem no Flexa votar, terá quinze anos de azar.

"O Poder Curativo do Sangue"

Livreto cuja leitura e de real utilidade aos nervos debilitados envelhecidos diabeticos alergicos aos doentes da pele dos pulmões etc Peça-o na Clinica Dr O Martins Av 13 de Maio 13 Ed Municipal 19º andar grupo 1 904 das 14 às 19 horas Remessa pelo Correio mediante o envio de Cr$ 300 Para consulta marque hora pelo telefone: 22-5365.

Emprêsa do Estado rouba empregados

O Deputado Frota Aguiar denunciou ontem, na Assembléia, que a Companhia de Transportes Coletivos da Guanabara descontou de seus empregados 2 bilhões de cruzeiros para o IAPFESP e 133 milhões para o Sindicato, e não recolheu.

A denúncia foi levada ao Parlamentar pela própria diretoria do Sindicato de Trabalhadores em empresas de Carris Urbanos, Troleybus e Cabos Aéreos do Rio de Janeiro.

Assinada pelo Sr. Frota Aguiar e mais 28 Parlamentares, foi apresentado um requerimento para constituição de uma CPI a fim de investigar o fato, mas o presidente Edson Guimarães, irregularmente, indeferiu o pedido.

O Deputado Frota Aguiar recorrerá à Comissão de Justiça, acusando a presidência de "prepotência".

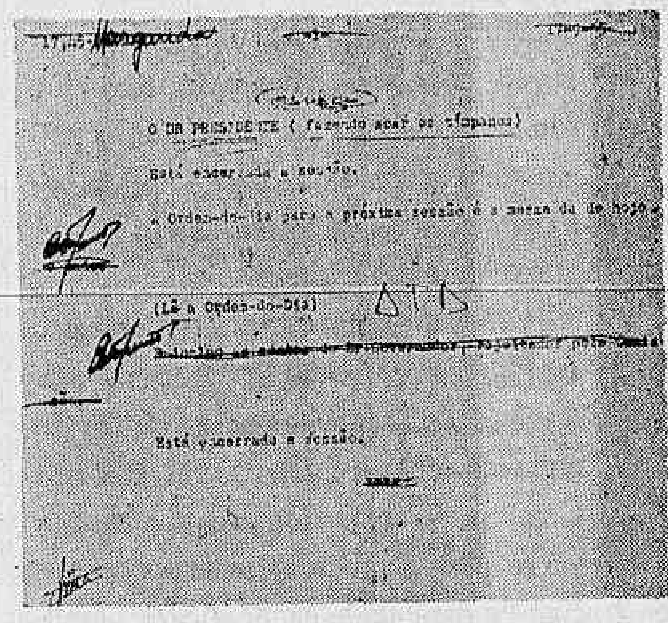

O SR PRESIDENTE (fazendo soar os tímpanos)

Está encerrada a sessão.

A Ordem-do-Dia para a próxima sessão é a mesma da de hoje

(Lê a Ordem-do-Dia)

Está encerrada a sessão.

Edson rasura ata

Conforme prova a Cópia Fotostática que apresentamos, o presidente do Legislativo rasurou a ata da Sessão Extraordinária do dia 17 da Assembléia, para novamente impedir que as contas do Sr. Carlos Lacerda, referentes ao ano de 1964 e rejeitadas pela Comissão de Finanças por 7 votos contra 2, pudessem ser discutidas.

O Deputado Édson Guimarães estava inconformado porque, quando no exercício da presidencia, na sessão do dia 17, o Sr. João Machado encerrou os trabalhos afirmando — "A Ordem-do-Dia para a próxima sessão é a mesma de hoje e incluo as contas do Sr Governador, rejeitadas pela Comissão".

Todo êste trecho foi rabiscado pelo Sr. Édson Guimarães, que colocou sua assinatura ao lado dos rabiscos.

Na última segunda-feira, o Sr. João Machado, além de renunciar ao cargo, enviou requerimento à Mesa solicitando que constasse da Ata o anúncio que fêz quando estêve na presidência. O requerimento foi deferido pelo Sr. Nélson José Salim, que se encontrava presidindo a sessão. Ontem, o Sr. Édson Guimarães voltou a impedir a sua publicação, colocando o requerimento no bôlso e levando-o para local ignorado.

Embora tivesse prometido uma explicação para o seu procedimento impedindo a publicação das contas do Governador Carlos Lacerda, que não têm comprovantes de despesas na ordme de 54 bilhões de cruzeiros, o Sr. Édson Guimarães iniciou o seu discurso, mas foi interrompido por alguns Deputados que desejavam votar o pedido de crédito especial de 32 milhões de cruzeiros destinados ao TRE, a fim de custear as despesas do pleito de 3 de outubro.

O preço dos Deputados

O antigo trabalhista e atual udenista Luis Corrêa disse, ontem, durante uma conversa informal que teve com amigos no Plenário do Palácio Pedro Ernesto, que o Sr. Carlos Lacerda acha que o preço de cada Deputado para homologar o seu candidato, Sr. Flexa Ribeiro, caso êle seja eleito, será de 50 milhões de cruzeiros "per capita".

Por outro lado, o udenista Carlos Sampaio dizia que depois da fala do Sr. Carlos Lacerda na TV — de que com um bilhão de cruzeiros conseguiria fazer que os Deputados homologassem o seu contraparente — passou a sentir muito maior receptividade para o candidato udenista na Assembléia Legislativa.

O Governador Carlos Lacerda ficou em pânico, ontem à tarde, quando recebeu os últimos resultados das prévias eleitorais que vem mandando fazer há meses.

Até ontem, o Sr. Flexa Ribeiro vinha vencendo, a princípio com grande vantagem, depois por pequena margem. A última pesquisa indicou que o Sr. Negrão de Lima já passou à frente, com a queda das percentagens dos Srs. Amaral Neto e Aurélio Viana. Imediatamente, o Governador convocou uma reunião extraordinária para hoje, com tôda sua assessoria política e o comando da campanha do Sr. Flexa Ribeiro.

As prévias do Governador são feitas por uma centena de funcionários, sobretudo os ligados às Administrações Regionais, abrangendo tôda a cidade. De preferência, as consultas são realizadas nas filas do "Seu Talão Vale um Milhão", entradas e saídas de viadutos, Central do Brasil, e filas de ônibus.

Numa análise rápida, a direção da campanha do Sr. Flexa Ribeiro atribuía ontem, a passagem do Sr. Negrão de Lima para o primeiro lugar, às repetidas denúncias da Oposição contra os escândalos da administração estadual, que vêm impressionando a opinião pública, pela publicação, na imprensa, de recibos e outros documentos. Os assessôres do Sr. Flexa Ribeiro estavam ontem convencidos de que, se não surgir nenhum fato nôvo, a tendência inevitável é para o crescimento da candidatura do Sr. Negrão de Lima. Diante disso, vão tomar, na reunião de hoje, uma série de providências para tentar a retomada do terreno perdido.

Apoio vem de tôda parte

PM — Uma comissão de esposas de oficiais e sargentos da Polícia Militar foi ontem hipotecar solidariedade à candidatura do Sr. Negrão de Lima. O candidato das oposições lhes disse:

— "No meu govêrno os Cosme-Damião voltarão a suas funções de defensores da ordem pública e da integridade dos cidadãos. Êles não mais serão transformados em instrumentos de violência e da prepotência de um Govêrno que tudo lhes negou. Tenho pela Polícia Militar da Guanabara a maior estima e respeito. O atual Govêrno fêz questão de colocar a PM em plano secundário. Nem mesmo o gabinete militar, que existe em todos os Estados, foi criado. Em meu govêrno criarei e instalarei o gabinete militar, compôsto pela Polícia Militar."

SERVIDORES — O candidato das oposições manteve ontem um encontro com os representantes dos servidores públicos do Estado, quando declarou que cumprirá rigorosamente o dispositivo de lei em vigor, que prevê salário móvel para o funcionalismo, ao mesmo tempo em que procurará manter rigorosamente em dia o pagamento dos salários.

LOTT — A Deputada Edna Lott lançou a seguinte proclamação: "Negrão de Lima e Rubens Berardo são os únicos candidatos das oposições ao Govêrno da Guanabara. Recebendo, das mãos honradas de Hélio de Almeida e Marechal Lott, a bandeira de luta, Negrão e Berardo representam a garantia das liberdades sindicais e estudantis em nosso Estado, o respeito ao lar e às conquistas das reivindicações populares, enfim um clima de paz, sem perseguições, que envergonham e traem a Democracia Cristã".

ASPI — A Aliança de Solidariedade e Proteção aos Inquilinos divulgou nota pública, ontem, para apoiar a candidatura do Sr. Negrão de Lima, a quem foi entregue um memorial com as reivindicações básicas dos inquilinos da Guanabara: 1) redução das taxas de água e saneamento, serviços municipais e impôsto predial; 2) ajuda do Estado para construção de casa própria; 3) isenção do impôsto de licença para as construções de um modo geral; isenção do impôsto de transmissão para aquisição de casa própria.

ACRJ — A Associação Comercial do Rio de Janeiro, que vem promovendo importantes encontros com os candidatos à governança da Guanabara, receberá hoje, às 17 horas, o Embaixador Negrão de Lima. Na ocasião, o candidato oposicionista abordará diversos aspectos dos planos de seu govêrno, e sôbre a infra-estrutura do Estado da Guanabara.

Negrão concita à união

O Sr. Negrão de Lima distribuiu, ontem, um apêlo a todos os oposicionistas do Estado para que o ajudem a derrotar o Sr. Carlos Lacerda:

— "A erradicação do lacerdismo — disse — é fundamental para a redemocratização do País. Precisamos esmagar a hidra totalitária na Guanabara, se quisermos o pleno restabelecimento das franquias democráticas no Brasil. Faço um apêlo à união de todos os democratas, de todos os amantes da liberdade. Não permitamos que incompreensões, intrigas, preconceitos, intransigências sectárias ou excessos de radicalismo dêem a vitória ao adversário comum. Seria um êrro irreparável, de que não nos redimiríamos perante o Brasil e perante nossos filhos. Lembremo-nos da Alemanha de 1933, quando as dissenções entre os antifascistas conduziram à maldição do hitlerismo. Unamo-nos acima de nossas divergências eventuais e derrotemos o neofascismo e o fuehrer-mirim da Guanabara. De minha parte, renovo o compromisso solene de lutar pela completa redemocratização do País, pela restituição dos direitos políticos dos cidadãos que não foram condenados pelo Poder Judiciário, pelo pleno exercício das liberdades e pelas eleições presidenciais diretas em 1966".

Estranha solidariedade

Os Deputados Geraldo Araújo Souza, Darcy Alves Rangel, Chagas Melo, Alvaro Pinto, Euclides Machado e Norival Filho, do Partido Democrata Cristão, lançaram manifesto ontem "responsabilizando os dirigentes do PDC e do PSB pela manobra divisionista das fôrças de oposição ao govêrno do Estado, retardando, dificultando a vitória do povo".

Dizem ainda que "não concordam com a minoria que, eventualmente, detém o comando da agremiação pedecista e se declaram em dissidência para apoiar os únicos candidatos que representam os verdadeiros ideais oposicionistas: Negrão e Berardo.

Na Assembléia, o Deputado Alfredo Tranjan disse ao Deputado Jamil Hadad, do PSB: "E' estranha a solidariedade dos udenistas ao sr. Aurélio Viana. Aqui mesmo vemos a UDN solidária com o representante do PSB, que defende uma candidatura aclamada pelos mais categorizados porta-vozes da Revolução".

PSB já cumpriu tática

Um grupo de dirigentes socialistas, reunidos ontem na residência do Sr. Osvaldo Aranha Filho, admitiu que a candidatura do Senador Aurélio Viana já cumpriu os seus objetivos táticos ao levar o Sr. Negrão de Lima a se definir por posições defendidas pelo PSB na sucessão carioca.

Os dirigentes socialistas afirmaram que a permanência da candidatura do Senador Aurélio Viana, verificada a impossibilidde de chegar no segundo lugar com o resultado do pleito, é divisionismo na área das oposições.

RETIRADA — O crescimento da candidatura do Embaixador Negrão de Lima, nos últimos dias, é visto pelos socialistas como decorrência da defesa de posições encampadas por todos setores de Oposição, inclusive o PSB. Por outro lado, o esvaziamento do Senador Aurélio Viana foi analisado no encontro, como resultado da área das oposições já estar ocupada pelo Sr. Negrão de Lima.

Um dirigente socialista, após o encontro, adiantou que a retirada da candidatura do Senador Aurélio Viana já estava sendo encaminhada de modo a permitir que a maioria do Partido apóie essa solução que, inevitàvelmente, será proposta pela direção partidária.

Assembléia deve reagir

Renovaram-se ontem os protestos contra a agressão do Governador Carlos Lacerda à Assembléia Legislativa, dizendo que comprará os Deputados a um bilhão de cruzeiros, cada um, se o Sr Flexa Ribeiro precisar de homologação do Legislativo.

O Deputado Breno da Silveira (PTB.GB) declarou ontem que "cabe à Assembléia responder com reação viril ao desafio feito pelo Governador". Afirmou ainda que "o Sr. Aurélio Viana sòmente veio beneficiar a candidatura oficial.

O Deputado Paulo Ribeiro, Líder da Oposição na Assembléia, declarou que "o Sr. Carlos Lacerda não conseguirá comprar um só Deputado na Assembléia, ainda que pense que os Parlamentares são feitos do mesmo estôfo que êle próprio".

CB manda pagar a operários de Jafé

O Presidente Castelo Branco prometeu à comissão de trabalhadores do grupo Jafé com que se avistou, ontem, no Palácio Laranjeiras, que hoje mesmo o Ministério do Trabalho e o Banco do Brasil providenciarão o pagamento de seus salários.

A comissão de trabalhadores — cêrca de cem — procurou o Presidente, representando oito mil operários e suas famílias. Acompanhada pelo Deputado Herbert Levi, entregou ao Marechal Castelo Branco um memorial expondo a aflitiva situação em que se encontram com o fechamento das emprêsas em que trabalhavam.

"Há governos — disse o Presidente à comissão - que abrem os guichês dos estabelecimentos de crédito oficial para atenderem parentes e amigos. Este Govêrno, porém, não age assim. Só o faz em situação como essa, para atender a trabalhadores que realmente estão necessitados".

Respondendo a um líder metalúrgico, o Marechal Castelo Branco disse que "as injustiças sociais não são dêste ano, nem do ano passado" e que o Govêrno está no firme propósito de dar à pessoa humana as melhores condições de trabalho e, por outro lado, "está tomando providências para que as injustiças sociais não mais subsistam".

Mais adiante, dirigindo-se ao Deputado Herbert Levi:

"O senhor falou, senhor Deputado, em várias facetas do problema do trabalhismo no Brasil, e, inclusive, se referiu às injustiças sociais. O senhor sabe que a injustiça social tem causas remotas e causas próximas, que são acumuladas ou existem com o tempo e com os êrros, com a ignorância e má organização, mais do que com a intenção deliberada. O sistema industrial do Brasil ainda está em formação e, agora, com o desenvolvimento que empreendemos já há alguns anos certos aspectos sociais não foram bem tomados em conta, mas, com o tempo acredito que possam ser completamente atendidos. As injustiças sociais que por acaso ocorrem não só neste ano como ocorreram no ano passado nem mesmo de dois ou três anos, nós devemos antes de procurar sua responsabilidade saná-las, e o Govêrno está no firme propósito de dar à pessoa humana devotada ao trabalho as melhores condições de vida".

Aumento de Capital De MESBLA S.A. De Cr$ 19.861.116.000 Para Cr$ 33.101.860.000

(UNDERWRITING)

Um grupo de emprêsas financeiras, sob a liderança da CREDIBRÁS, constituiu um Consórcio para assegurar a subscrição das ações que não vierem a ser subscritas pelos atuais acionistas. O contrato de constituição do Consórcio, que é o primeiro a ser feito no Brasil na forma da atual legislação, foi aprovado pelo Banco Central da República. A solidez e a excelência do título representativo do capital social de Mesbla S/A., que é das maiores emprêsas comerciais da América Latina, levaram as Instituições Financeiras à constituição dêsse Consórcio, elegendo líder a CREDIBRÁS FINANCEIRA DO BRASIL S/A.

De acôrdo com a Assembléia Geral realizada em 23 de agôsto de 1965, a Mesbla S/A. decidiu aumentar seu capital social de Cr$ 19.861.116.000 para Cr$ 33.101.860.000, mediante emissão de 13.240.744 ações preferenciais, das quais metade será distribuida gratuitamente aos seus atuais acionistas e o saldo de 6.620.372 a ser subscrito pelo valor nominal de Cr$ 1.000. De acôrdo com a decisão da Assembléia, seus acionistas têm o direito de subscrever 1 ação em cada 3 que possuam, mediante pagamento parcelado de 30% no ato, 35% em 31 de dezembro e 35% em 31 de março de 1966. O prazo para o exercício do direito de subscrição pelos acionistas terminará a 30 de setembro de 1965.

credibrás financeira do brasil s.a.

SAFRA S/A. CRÉDITO, FINANCIAMENTO E INVESTIMENTO • DELTEC S/A. INVESTIMENTOS, CRÉDITO E FINANCIAMENTO • CIA. AYMORÉ DE CRÉDITO, INVESTIMENTO E FINANCIAMENTOS • CIA. DISTRIBUIDORA DE VALORES - CODIVAL - CRÉDITO, FINANCIAMENTO E INVESTIMENTOS • IPIRANGA S/A. INVESTIMENTOS, CRÉDITO E FINANCIAMENTO • INVESTIMENTOS UNIDOS DE SÃO PAULO S/A. - em transformação para PIRATININGA S/A. CRÉDITO, FINANCIAMENTO E INVESTIMENTOS • C.G.C. - CIA. GERAL DE CRÉDITO, FINANCIAMENTO E INVESTIMENTOS • I.G.C. INVESTIMENTOS GERAIS, CRÉDITO E FINANCIAMENTO S/A. • CREFINAN S/A. - CRÉDITO, FINANCIAMENTO E INVESTIMENTO • FINCO S/A. CONSÓRCIO FINANCEIRO • DECRED S/A. FINANCIAMENTO, INVESTIMENTO E CRÉDITO • INVESCO S/A. INVESTIMENTO, CRÉDITO E FINANCIAMENTO • VAMOSA INVESTIMENTOS S/A.

MAGALHÃES ACEITA REVISÃO DE CL

Brasília-Rio — Mauritônio Meira

Missão-Juraci tem encruzilhada: UDN

Os últimos ataques feitos pelo Governador Carlos Lacerda ao Presidente da República, pela televisão, vieram demonstrar que a Missão-Juraci tem seu ponto de partida fixado na posição da UDN. Em primeiro lugar, com efeito, o nosso Embaixador nos Estados Unidos terá de começar solicitando, firmemente, à UDN que faça uma opção entre ficar com o Sr. Carlos Lacerda ou ficar com o Presidente da República. Daí, dessa opção, se dará o desdobramento da Missão-Juraci, uma vez que é ponto pacífico que há um rompimento real entre o Governador da Guanabara e o Poder Central, tanto mais quanto os ataques reiterados do Sr. Carlos Lacerda ao Sr. Negrão de Lima se baseiam na afirmação de que, eleito, o Embaixador "fará uma composição de acôrdo político com o Presidente da República".

Embora esteja visível, e abertamente declarado pela televisão, êsse rompimento, o que se vê é a UDN fazendo praça de barca da Cantareira: atracando dos dois lados. Agora mesmo, o Ministro da Justiça e o Líder do Govêrno na Câmara fizeram declarações de apoio ao Governador da Guanabara e ao seu candidato.

No caso da Missão-Juraci é essencial, pois, uma definição. Se a UDN fica com o Sr. Carlos Lacerda o Embaixador terá de procurar áreas de apoio político para o Presidente da República — que dêsse apoio não poderá prescindir — junto às demais agremiações partidárias, como o PSD e até mesmo o PTB para contar com os Governadores influentes como o Sr. Ademar de Barros e Magalhães Pinto.

Já no caso de a UDN preferir ligar seu destino ao do Presidente da República, o Sr. Juraci Magalhães deverá desdobrar sua missão, buscando para a UDN — e assim, para a área-Castelo — um outro candidato à Presidência da República.

Êste é o problema que está pôsto no tabuleiro do jôgo político a ser comandado pelo hábil político baiano, destacado pelo Presidente para uma missão de importância fundamental para a sustentação dos princípios políticos do Chefe do Govêrno. Se não começar pela opção do seu Partido, decerto já começará cometendo um pecado de origem.

● **AS REGRAS DO JÔGO** — O Líder Pedro Aleixo, fervoroso defensor de eleições diretas em 66, recusa-se a aceitar a hipótese de que a mudança das regras do jôgo para a sucessão presidencial esteja condicionada ao resultado das eleições nos 11 Estados, em outubro próximo. O Líder do Govêrno não vinculou suas considerações aos anunciados objetivos da missão Juraci Magalhães, inclusive, segundo diz, porque não os conheceu ainda. Mas repugna-lhe a interpretação corrente de que o pleito direto de 66 só será mantido se a Revolução vencer a 3 de outubro. Observa o Sr. Pedro Aleixo, que uma eleição oferece duas coisas distintas: vitória e derrota. E quem raciocinar só em têrmos de vitória não estará sendo sincero ao defender a realização de eleições. "É preciso pensar também na possibilidade de derrota, que é coisa natural" — explica.

Acha o Líder da Maioria que a importância de pronunciamento popular não se mede pelo sucesso ou pelo fracasso, mas pela significação do ato em si, através do qual a democracia se exerce, as instituições se fortalecem.

● **OS PRAZOS** — Com o reinício normal das atividades do Congresso, a partir de 5 de outubro, o Presidente Castelo Branco deverá propor Emenda constitucional, incorporando à Constituição os prazos fixados pelo Ato Institucional para a tramitação de projetos. Com esta proposição estará aberto o processo de Reforma do Poder Legislativo. Em seguida, virá a Reforma do Judiciário, com base no trabalho da Comissão Mista, constituída no Congresso, para estudar as reformas institucionais.

O Deputado Oliveira Brito permanecerá em Brasília durante o "recesso branco" do Legislativo, examinando as sugestões já encaminhadas à Comissão Mista, visando às reformas institucionais.

● **REFORMA ADMINISTRATIVA** — O Deputado Henrique La Roque não se cansa de elogiar a atuação do Sr. Arnaldo Sussekind à frente do Grupo de Trabalho que trata do problema dos concursados para o serviço público. O Parlamentar maranhense é dos que mais se batem há muitos anos, pelo aproveitamento dos concursados com prioridade absoluta nas vagas existentes no serviço público. Acha o Sr. Henrique La Roque — falado para o Ministério do Trabalho, como resultado da Missão-Juraci — que só isso já constituiria, por si só, uma verdadeira e profunda Reforma Administrativa, que se completaria com o projeto a ser enviado pelo Presidente Castelo Branco ao Congresso, depois de outubro, reformulando, de alto a baixo, a administração do País.

● **RODA-VIVA** — Espera-se para hoje a divulgação da proclamação do Marechal Lott em favor da candidatura do Embaixador Negrão de Lima. A proclamação já está redigida — e bem redigida. * Funcionários especiais do Govêrno estão por conta com a emissora em que o Sr Carlos Lacerda fêz seu pronunciamento de sábado contra o Presidente da República. É que o "video-tape" teria pifado justamente na frase mais contundente do Governador contra o Presidente. Mas está bem gravado o trecho em que o Governador diz que está disposto a "comprar a Assembléia" * A Sra. Sandra Cavalcânti continua seu "rush" pelo Nordeste. Depois de Salvador, encontra-se agora, no Recife, fiscalizando as construções das casas populares. Em Maceió, as obras estão em ritmo acelerado, devendo até o fim do ano serem inauguradas 500 de um total de 1.500 em Alagoas. * O cronista Ibraim Sued está procurando um jornal para comprar juntamente com um grupo de que faz parte. Bola branca.

O que se diz

QUE o Sr. Aurélio Viana acaba de adquirir, por 50 milhões de cruzeiros, um conjunto de salas na Rua Miguel Couto, onde funcionou um comitê Lacerda-65.

QUE, apertado no seu Partido, disse que as salas se destinavam à nova sede do Partido Socialista — que, aliás já tem sede própria na Avenida Rio Branco

QUE, em face dos acontecimentos que o envolveram no BEG, o Jornalista José Alvaro desligou-se, completamente, da José Alvaro Editôra que não teve aliás, nenhum cheque na "affaire".

QUE o PSD de Minas já está articulando para 1966 uma chapa presidencial formada nestes têrmos: Carvalho Pinto-Sebastião Pais de Almeida, ou seja, a chapa "café com leite".

Comércio com o Leste

Foi tão intensa a carga de malícia dos boatos e rumôres sôbre a missão brasileira a Moscou que o Ministro Roberto Campos sentiu necessidade, logo após desembarcar no Rio, de explicar mais uma vez os motivos e os resultados da viagem. "Muita gente considera inconveniente a colaboração soviética na execução de projetos industriais ou na implantação de usinas elétricas, enxergando na vinda de técnicos perigos de infiltração" — observou o Ministro do Planejamento. E objetou: "Êsse perigo, sem dúvida, existe, mas o Brasil já atingiu suficiente maturidade política para não ter mêdo de comerciar com ninguém".

A oposição, hoje, a êsse comércio é um resíduo da psicologia anterior à Revolução. Para o Govêrno passado, comerciar com o Leste não era ampliar a área de comércio exterior do País, mas ampliar a área da subversão. Para o Govêrno revolucionário, comerciar é comerciar mesmo, sem segundas intenções ou implicações políticas. E' pensando assim que o Ministro Roberto Campos rejeita a idéia de que "sòmente países desenvolvidos e socialmente consolidados podem comerciar impunemente". Tanto o Egito como a Índia, "países mais subdesenvolvidos que nós" — acrescentou o Ministro — "têm recebido técnicos e financiamentos soviéticos para usinas elétricas, petróleo e aço, sem terem assistido a um aumento da influência comunista". O Brasil, depois da Revolução, não alterou em nada suas relações com os países comunistas da Europa Oriental — e essas relações não ameaçaram de forma nenhuma o regime.

Mas a argumentação do Ministro do Planejamento não se esgota na contestação da inconveniência política do comércio com o Leste. O Sr. Roberto Campos vai mais longe e aponta um grave perigo no isolacionismo comercial: "a debilidade econômica resultante dessa atitude tímida ajudaria mais à causa comunista do que um comércio realista".

Em conseqüência da semi-saturação do mercado ocidental em relação a produtos como o café e o cacau, e da discriminação contra produtos brasileiros pela economia européia, correríamos o risco — diz o Ministro do Planejamento — de um endividamento "visìvelmente perigoso" nos nossos mercados tradicionais. O caminho para evitar êsse perigo é claro que só pode ser a conquista de novos mercados. O mercado soviético é um dêles. Deixar de explorá-lo neste momento — após uma Revolução que reduziu à expressão mais simples a ameaça subversiva — seria exatamente fazer o jôgo comunista do quanto pior melhor.

Nós, os quadrados

Pedro Dantas

O natural vai voltando, a galope, aos quadros da política brasileira. Para dar colorido adequado à situação, poderemos dizer "aos quadros constitucionais vigentes", pois é de um retôrno que se trata. De um grã-retôrno, em grande estilo, senão imediato e completo, ao menos parcial e preparatório. O resto virá a seu tempo.

Vestígios de cerimônia, ainda subsistentes, impedem, no momento, jôgo totalmente franco e às claras. Guardam-se as aparências. Ressalvam-se algumas reservas. Mas, o que abertamente, expressamente, se admite é suficiente para definir e caracterizar a atual situação. Estamos em campanha eleitoral — e os candidatos falam, como falam numerosos porta-vozes, por êles. Todos dizem o bastante para não permitir ilusões sôbre o que, na verdade, representam.

Dizem-no, mesmo, expressamente, embora procurando negar a classificação que decorre com a maior clareza das exposições que fazem. Para os que representam as fôrças políticas apeadas do Poder pela Revolução, a situação nacional, instaurada pelo Movimento de 31 de março, tornou-se, desde então, uma calamidade. A Revolução, ao que apregoam, teria destruído o regime, para instituir o absolutismo e o terror. E teria, ainda, paralisado o maravilhoso desenvolvimento econômico em que o País vogava, já não cabendo em si de felicidade e alegria.

Por outro lado, no plano internacional, e sempre segundo as mesmas vozes, teríamos abandonado nossa magnífica posição de independência, substituindo-a pela de total subserviência aos interêsses norte-americanos. A conclusão se impõe por si mesma. Aceitas essas premissas, a Revolução terá sido um horror, uma iniciativa impatriótica e detestável, uma desgraça nacional, arrasadora para o País, atentatória das liberdades e do bem-estar do povo, como também da própria soberania nacional — e nunca uma salvação milagrosa, como entendemos nós outros.

Basta isso para definir as posições e desenhar o contôrno do que representaria a vitória dos que falam a aludida linguagem. Tem-se dito que a Revolução não tem candidatos, o que é possível, embora não seja fácil de compreender. Mas, os candidatos que a acusam de malfeitos como aquêles acima indicados, êsses, positivamente, representam a anti-revolução. Sua eventual vitória significaria a anulação, o desmanchamento de tudo quanto a Revolução conseguiu realizar e o restabelecimento da escala de valôres e, digamos, da filosofia política e de govêrno contra as quais, através da Revolução, a Nação se insurgiu.

Que uma revolução se articule, planeje e execute vitoriosamente para, em seguida, admitir êsse modo de se deixar desfazer e destruir, deve ser política da mais alta sabedoria. Muito acima da compreensão dos espíritos tacanhos, afeitos ao bom-senso e à boa razão. Espíritos que não alcançam a transcendente genialidade daqueles sutilíssimos propósitos. Espíritos "quadrados" e grossos, para os quais as finuras das revoluções bossa-nova serão eternamente inacessíveis.

Confessemos, pois, sem complexos, essa flagrante inferioridade. Reconheçamos a inatualidade dos nossos pobres modos de ver. Como o admirável cronista Rubem Braga, "ponhamo-nos melancólicos"! Não cabe outra reação e não cabe outra atitude, ante o descompasso que nos impede a clara visão das coisas.

Ponhamo-nos melancólicos, enquanto a melancolia tem cabimento. Adiante virá a completa desolação. Então, choraremos, como Jeremias, sôbre a Jerusalém de tantos sonhos.

DC

Sede: Avenida Rio Branco, 25 — Sobreloja — Diretor-Vice-Presidente: **Zélio Valverde** — Diretor-Responsável: **Prudente de Moraes, neto.** Tels.: Diretoria: 43-3014 — Administração: 43-9325 — Publicidade: 43-9341 — Redação: 43-5574 — Oficina: 43-5609

SUCURSAIS

BRASÍLIA — Av. W-3 — Q. 8 — Sobreloja — Tels.: 2-1833, 2-1838, 2-6760 e 2-6077
NITERÓI — Avenida Amaral Peixoto, 60 — Sala 611 — Tels.: 2-7893 e 2-2844
SÃO PAULO — Rua Barão de Paranapiacaba n.º 61 — 4.º — G. 24 — Tels.: 33-5841 e 35-6286
BELO HORIZONTE — Rua São Paulo 1.071 — 1.º — S. 1 — Tels.: 4-6401, 2-9293 e 2-1236

ASSINATURAS:

Trimestral	Cr$	3.000
Semestral	Cr$	5.000
Anual	Cr$	10.000
Semestral (outros países)	Cr$	8.000
Anual (outros países)	Cr$	15.000

VENDA AVULSA

Preço do exemplar, inclusive nos domingos	Cr$	100
Interior	Cr$	100
Brasília: Dias úteis	Cr$	150
Domingos	Cr$	200

O Governador Magalhães Pinto, que chegou ontem ao Rio, para uma conferência com o Presidente da República, define sua posição política atual com os três seguintes pontos fundamentais:

1. Não há candidaturas irreversíveis. O interêsse nacional deve sempre condicionar tôdas as candidaturas a postos políticos.

2. E' prematuro o debate da sucessão presidencial agora. E' problema para ser tratado a partir do início de 1966.

3. A UDN está dividida: isto é uma realidade que ninguém pode negar.

O Governador recusa-se a formular qualquer declaração pública neste sentido, porque gostaria de afastar-se por alguns dias do cenário político nacional, concentrado que está na eleição mineira. Em caráter pessoal, no entanto, define sua posição nos têrmos acima.

Com esta posição, o Governador mineiro não recua das restrições que vinha fazendo ao Govêrno federal, mas revela que sua aproximação com o Sr. Carlos Lacerda não se reflete totalmente no plano da sucessão presidencial. O Governador não é avêsso a uma revisão da candidatura udenista, e a constatação de que seu Partido está dividido revela mesmo sua tendência para esta solução. Não foi outro o sentido de sua aquiescência à missão do Sr. Juraci Magalhães.

Para o Sr. Magalhães Pinto, a divisão em seu Partido será acentuada, à medida que os dias forem passando e que o próprio Sr. Juraci Magalhães sentirá esta tendência, quando efetuar os contatos a que se dispõe. O esfôrço de sua missão, no entanto, é válido e seu objetivo é o mesmo que seria preenchido pela idéia de reunir os revolucionários.

No seu encontro de 40 minutos, ontem, com o Presidente da República, o Sr. Magalhães Pinto disse que em Minas há uma candidatura revanchista — a do Sr. Israel Pinheiro — e uma revolucionária — a do Sr. Roberto Resende. Na sua opinião, o povo mineiro coroará o seu Govêrno, dando a vitória ao segundo, que será também uma vitória da Revolução.

Disse, também, o Sr. Magalhães Pinto, que cessou completamente suas atividades no plano nacional, inclusive quanto à reunião dos revolucionários, não apenas por considerar que o Embaixador Juraci Magalhães está incumbido de missão que atende aos seus propósitos, como por considerar de seu dever dedicar-se por completo à campanha do Sr. Roberto Resende ao Govêrno de Minas.

Israel amplia área e vai ganhar

O Sr. Israel Pinheiro, segundo as mais acreditadas informações que chegam de Minas, caminha para uma vitória de grandes proporções na sucessão mineira. Depois de alguma meditação e chegando a esta conclusão, o Sr. Benedito Valadares enviou telegrama aos diretórios pessedistas recomendando a conjugação de esforços para a vitória. O PR, fiel da balança eleitoral de Minas, que oficialmente está apoiando a candidatura do Sr. Roberto Resende, está sofrendo um enorme processo de deserção, com a decisão de vários de seus diretórios no sentido de apoiar diretamente o candidato do PSD. O PR de Juiz de Fora, por exemplo, um dos mais fortes do Estado, acaba de ingressar no movimento dissidente iniciado pelo Deputado Freitas de Castro.

O Sr. Israel Pinheiro, sempre acompanhado do Sr. Sebastião Pais de Almeida, viajou ontem para Araguari, a fim de participar de uma concentração política em favor de sua candidatura.

• **APOIO DE LUTERO** — O Sr. Lutero Vargas, presidente nacional do PTB, enviou ontem mensagem aos mineiros, conclamando à união em tôrno da candidatura Israel Pinheiro. Diz o Sr. Lutero Vargas:

"É necessário, mais que nunca, a unidade das fôrças populares em tôrno do PTB e do PSD, união em tôrno dos dois Partidos que Getúlio Vargas criou para a luta pela independência econômica do Brasil, pela garantia de que as riquezas do subsolo são inalienáveis!

• **POSIÇÃO DE JK** — O Sr. Hermógenes Príncipe, que ontem seguiu para Paris, leva várias cartas do PSD para JK e uma sugestão para que o ex-Presidente divulgue opiniões pessoais sôbre Israel Pinheiro e Negrão de Lima a serem divulgadas no Brasil. O Parlamentar pessedista tem consciência de que, com direitos políticos cassados, JK não deve se pronunciar sôbre o pleito. Todavia sugerirá uma declaração pessoal, que constitua uma reafirmação de sua amizade pessoal para com os dois ilustres pessedistas.

• **STF JULGA HOJE** — O Supremo Tribunal Federal julgará hoje a prorrogação do mandato do Sr. Magalhães Pinto, apreciando o recurso do Deputado João Herculino contra a Lei da Assembléia Legislativa que prorrogou o mandato do Governador mineiro. Não é improvável, no entanto, que o julgamento seja adiado para depois de 3 de outubro. À margem da visita do Sr. Magalhães Pinto ao Presidente da República, admitiu-se ontem que poderia ser um propósito seu valer e de influências que o Poder federal poderia exercer junto à mais alta Côrte de Justiça do País, embora fôsse contestada a viabilidade de qualquer tipo de influências sôbre julgamentos do STF.

PSD quer hegemonia em qualquer aliança

Se conseguir vencer em sete Estados e tendo sua Bancada federal elevada para o número recorde de 132 membros, o PSD aceitará qualquer aliança com as fôrças da Revolução, mas exigirá a hegemonia desta aliança, reclamando para si o lugar de mais autêntico intérprete da vontade popular. Êste é o propósito da direção pessedista que não guarda rancores dos reveses que lhe infligiu o Govêrno nos mais recentes fatos políticos, mas que, fortalecido pelas urnas da sucessão estadual, não pretende abrir mão da liderança do processo político.

"Não há qualquer objeção a que nos aliemos à UDN — esclarecia ontem um dirigente pessedista — desde que se atenda a uma condição elementar: quem tiver mais votos, tem a hegemonia da aliança".

● **O EXEMPLO DO CEARA** — O Deputado Edilson Távora, da UDN cearense, opinava ontem: "Aliança com o PSD? Veja só o exemplo do Ceará: PSD só quer o poder". Revelou o Parlamentar udenista que seu Partido denunciará o acôrdo com o PSD, que está exigindo agora que a UDN apóie para Governador um pessedista, já que na eleição passada o PSD apoiou o udenista Virgílio Távora.

● **MISSÃO-JURACI** — O Deputado Lourival Batista, da UDN de Sergipe, declarou ontem na Câmara que a chamada Missão-Juraci é "uma das demonstrações inequívocas do desejo do Presidente Castelo Branco de devolver ao País a normalidade democrática". Político ligado ao Sr. Luís Viana Filho, o Deputado sergipano entende que "3 de outubro será estratégico para a consolidação do dispositivo revolucionário".

Adiante: "A Revolução não poderá comportar o personalismo que a estiola o individualismo que a enfraquece e, o pior, a luta entre seus próprios construtores, porque tudo isto só seria útil aos adversários da democracia, aos que foram banidos do poder pelo povo".

Várias, crise fluminense, PTB e Faria

• No Estado do Rio, a crise política é geral: a exemplo do que vem acontecendo no PTB e na UDN, uma crise ameaça também a cúpula do PSP fluminense, com um "movimento renovador", lançado ontem na Assembléia Legislativa pelo Deputado Gabriel Flexa. A seu ver, o PSP fluminense está sem rumo, alheio aos acontecimentos políticos do País. Para dar conseqüência à sua reclamação, os Deputados pessepistas vã ter um encontro com o presidente do Partido, Senador Miguel Couto Filho.

• A crise da UDN fluminense não cessou: o Deputado Paulo Hervê voltou ontem a criticar a liderança de seu Partido, defendendo em têrmos de rebeldia a candidatura do sr. Alberto Tôrres, irmão do Governador, ao Senado.

• Os pequenos Partidos de São Paulo continuam, em ritmo dinâmico, os entendimentos visando o seu futuro político, em face das novas exigências legais. No novo PTC deverão se integrar o PTN e o MTR. O PR deverá passar todo para o PSD, bem como a maioria do PRT e PST. Acredita-se que com esta nova forma, o PSD ganhará cêrca de 20 deputados, passando sua Bancada estadual de 5 para 25 integrantes.

• O Prefeito Faria Lima volta a se ausentar de São Paulo em missão política do sr. Jânio Quadros. Viajou outra vez para o interior paranaense, em campanha do sr. Munhoz da Rocha. Em seguida irá à Paraíba, em campanha do sr. João Agripino, devendo participar de comícios em Campina Grande, Souza e Patos.

• O sr. Ernani Sátiro, presidente nacional da UDN, seguiu para seu Estado, a Paraíba, a fim de participar da campanha eleitoral. A seu ver, "nada há a se fazer em Brasília", uma vez que a campanha posta nos Estados é o grande fato político do País. Sendo embora um homem da Revolução que cassou os direitos políticos do sr. Jânio Quadros, subirá nos mesmos palanques que o representante do ex-presidente — o prefeito Faria Lima — em defesa da candidatura João Agripino.

• O Senador Daniel Krieger declarou que se o sr. Carlos Lacerda fôr efetivamente candidato à Presidência da República, renunciará à presidência da UDN gaúcha para não ter de liderar sua campanha no Rio Grande do Sul.

Pecuaristas vão levar memorial a Castelo

Enquanto fiscais da SUNAB fechavam ontem mais um açougue em Madureira, porque vendia carne por preços acima da tabela, pecuaristas, reunidos em sessão permanente na Confederação Rural Brasileira, coletavam assinaturas para um memorial a ser encaminhado diretamente ao Presidente Castelo Branco.

O documento foi aprovado em reunião presidida pelo Embaixador Batista Luzardo e apela ao Presidente no sentido de que seja dada uma solução adequada e urgente ao problema da carne. Os pecuaristas insistem em afirmar que a situação está sendo agravada pela SUNAB com as requisições indiscriminadas de gado, no interior de São Paulo.

Dirigentes da CRB disseram ao DC que a situação atual dos criadores é das mais precárias, escasseando os animais em condições de abate e que entregarão o destino da pecuária nacional ao Presidente Castelo Branco.

Quem é culpado

Há vários dias se sucedem as reuniões dos pecuaristas na Confederação Rural Brasileira, sendo ouvidos representantes das zonas de criação e engorda de bovinos. O descontentamento da classe com as autoridades federais é determinado — segundo êles — pela atitude da SUNAB que consideram descabida e intempestiva, interrompendo os entendimentos com a CRB. O memorial ao Presidente da República nasceu dessa crise.

Por outro lado, a SUNAB prossegue em suas atividades no interior, desapropriando o gado com mandados judiciais. Os açougues da Guanabara foram abarrotados ontem com o produto, tendo abnegado ao Rio uma partida de 135 toneladas de carne. Outra partida de carne congelada chegou do Rio Grande do Sul. A carne foi entregue aos açougues pela SUNAB a preços de atacado e deverá ser revendida ao público de acôrdo com a tabela, que é a seguinte: .... Cr$ 1.200 para a carne de primeira qualidade e Cr$ 950 para a de segunda.

O Major Roberto Ferreira, delegado da SUNAB na Guanabara, disse ao DC que até o fim da semana o problema estará solucionado no Rio, não devendo faltar o produto nos açougues. Em Araçatuba, interior de São Paulo, foram desapropriadas até agora 200 mil cabeças de gado.

Govêrno atento ao problema do livro

Afirmando que "o Govêrno tem o maior interêsse em proporcionar à indústria do livro, em especial à do livro didático, condições de constante melhoria e de aprimoramento técnico" o Ministro Flávio de Lacerda, disse ontem, ao DC, que o assunto vem sendo estudado, cuidadosamente, em vista do que dispõe a recente Lei n.º 4.750, que criou o Grupo Executivo da Indústria do Livro — GEIL.

Esta entidade, que reunirá tôdas as partes interessadas na questão, desde os educadores até os industriais e dirigentes de setores sindicais e literários, será presidida pelo próprio Ministro da Educação e Cultura que, na impossiblidade de estar sempre presente às diversas reuniões programadas, já designou seu substituto, o Acadêmico Augusto Méier, Diretor do Instituto Nacional do Livro.

Do GEIL farão parte o presidente da Academia de Letras, o diretor da Carteira de Câmbio do Banco do Brasil, o presidente da Câmara Brasileira do Livro, o presidente do Sindicato Nacional dos Editôres de Livros o diretor da Carteira de Crédito Geral do BB, o presidente do BNDE, o diretor do INL e os presidentes dos Sindicatos da Indústria Gráfica.

Disse o Ministro Suplici de Lacerda que os homens que constituirão êste colegiado são do mais alto gabarito gabarito profissional em suas especialidades e dotados de raro patriotismo. "Desta forma — frisou — creio haver encontrado o Congresso um roteiro tranqüilo para um exame completo do problema que afeta profundamente o nosso futuro"

Responsabilidade

Ao GEIL competirá a tarefa de traçar planos para a indústria do livro. Planos elaborados pelo MEC, baseados em estudos concluídos pela Diretoria do Ensino Secundário dão conta de que em 1970, sòmente no ensino médio teremos três milhões de jovens patrícios inscritos. Para garantir suporte técnico, científico e cultural ao nosso processo de desenvolvimento, o ensino universitário deverá dobrar suas matrículas de cinco em cinco anos.

— "Tudo isto, ressaltou o Ministro da Educação, representa um fato a exigir de nós todos atenção constante para a produção do livro didático"

Atribuições

No que diz respeito às atribuições do GEIL, assim se pronunciou o Prof. Suplici de Lacerda:

— "As atribuições do nôvo órgão são muitas e tôdas muito importantes. Algumas poderei citar aqui, em síntese, como: a) elaborar planos e submetê-los à minha apreciação para que sejam encaminhados à Presidência da República; visando, sobretudo, ao incentivo à indústria do livro e a sua comercialização, incluindo-se neste capítulo estímulos a negociações de direitos autorais de produção nacional ou estrangeira; b) acompanhar, com poder de supervisão, junto a órgãos governamentais, a execução de medidas ou iniciativas que se relacionem com o livro; c) propor medidas financeiras ou de ajuda à indústria do livro."

"Com isto — finalizou o Ministro — acredito estar o Govêrno proporcionando o rumo certo para solucionar questão de tamanha envergadura".

Bancários procuram acôrdo esta semana

Caberá ao Presidente do Sindicato patronal, Sr. Lair Bocaiúva, a iniciativa de fixar a data, ainda esta semana, para um encontro com os dirigentes do Sindicato dos Bancários, quando serão discutidas as bases de nôvo acôrdo salarial.

O ofício já entregue aos banqueiros diz que os bancários concordam com um reajustamento de 74,36 por cento em consonância com a elevação do custo de vida no período de um ano, a contar de 1.º de setembro de 1964.

Apesar de parcialmente vitoriosos na Justiça, com a decretação do arresto dos bens da emprêsa falida, os operários da Fábrica de Tecidos Confiança não têm a mínima idéia de quando receberão a quantia a que têm direito, de acôrdo com a decisão da 20.ª Junta de Conciliação e Julgamento.

E' de desespêro a situação dos 1.300 trabalhadores que ficaram desempregados, desde julho, quando a tecelagem encerrou suas atividades, por falta de recursos financeiros para solver seus compromissos.

Fraude do Galeão terá sentença hoje

Em sessão secreta, o Superior Tribunal Militar deverá proferir a sentença dos seis implicados em desfalques na Fábrica do Galeão, avaliados em mais de 29 milhões de cruzeiros. Os seis são acusados de comprar por preços mais elevados do que os reais e efetuar compras "fantasmas".

Além do Brigadeiro Júlio Américo dos Reis, estão sendo julgados o ex-Capitão Hélio do Amaral Valentim e os civis Fernando José Segreto, Gastão Correia da Veiga Filho, Válter Brockman e Vitório Romanelli. O ex-capitão é o único ausente, por ser doente mental.

O Procurador-Geral da Justiça Militar, Sr. Eraldo Gueiros Leite, pediu a desclassificação da denúncia, de crime de peculato para fraude e falsidade documental. Na operação fraudulenta de maior importância, os acusados deixaram de comprar por um milhão e 600 mil cruzeiros o mesmo material adquirido dias depois por Cr$ 10 milhões.

S. Gonçalo festeja o 75· aniversário

NITERÓI (Sucursal) — O Governador Paulo Tôrres irá hoje a São Gonçalo, para presidir às comemorações do 75.º aniversário do Município, cujo ponto alto será um desfile escolar-militar, do qual participarão vinte colégios do Município, o 3.º Regimento de Infantaria, a Polícia Militar do Estado e o Corpo de Bombeiros.

A criação do Município de São Gonçalo, separando-se do Município de Niterói, foi realizada em 22 de setembro de 1890, formada pelas freguesias de São Gonçalo, Itaipu e Cordeiro. A reincorporação a Niterói não perturbou o ciclo desenvolvimentista municipal, finalmente vitorioso com o posterior e definitivo desmembramento em 1892.

A proximidade com a capital fluminense, com a qual verdadeiramente forma um complexo urbano-industrial, longe de prejudicar, tem auxiliado o desenvolvimento do município, sob diferentes aspectos sociais.

Perspectivas

Apresentando um crescimento demográfico que lhe dá uma posição ímpar no Brasil, duplicando a população no decênio 1950/1960, atualmente o município ultrapassa a ordem dos 300 mil habitantes, avantajando-se sôbre os índices populacionais da própria capital fluminense.

As perspectivas econômicas do Município são baseadas especialmente na sua produção industrial, que cresce em volume, valor e qualidade, dedicando-se os estabelecimentos industriais radicados no município, à produção pesada, especialmente metalurgia, estaleiros e arsenais.

O que em data recente foi considerado por alguns observadores como um malefício ao crescimento das atividades industriais locais, pela geminação urbana com Niterói e a proximidade com o Rio de Janeiro, hoje vem sendo revelada como o maior benefício a essas atividades, garantindo-lhes amplo mercado consumidor.

Oposição da ASCB conclama à eleição

Em manifesto, ontem lançado, a chapa «Trabalho e Progresso», que concorre à eleição para o Conselho Deliberativo da Associação dos Servidores Civis do Brasil, conclama o funcionalismo a votar contra a atual diretoria da entidade, «que sòmente se preocupa em saber se as mensalidades estão atualizadas ou se o recolhimento dos descontos está rigorosamente em dia».

A eleição, que se realizará no próximo dia 12 de outubro, renovará um têrço (20 membros) do Conselho da ASCB. O sr. Ibani Ribeiro, atual presidente, domina a associação há nove anos consecutivos e a oposição o acusa de usar propriedades da ASCB apenas em benefício de seus amigos.

A chapa "Trabalho e Progresso" é composta por Adalberto Dias da Encarnação (APRJ), Astulfo Henrique Serra (STT), Dionel Frank Walsh (APRJ), Dirce Teles Costa (APRJ), Felício Viriato Teixeira Brandão (APRJ), Gladstone Francisco Pereira (APRJ), Henrique Barga (APRJ), Ivo Silveira (PJ), Job da Silva Mendonça (APRJ), João de Sousa Dutra (IRB), João Vieira Menezes (PJ), Jonas Pereira Gonçalves (APRJ), Osvaldo Faria da Silva (MF), Paulo Cícero Woyames (IBGE), Pedro Florêncio da Silva (APRJ), Pedro José Chediak (MJNI), Renato Tonini (PJ), Salvador Batista de Morais (HSE) e Walson Simões Bidigary (PJ).

Ex-Coronel Malta será julgado às 9

O Conselho Especial de Justiça da Primeira Auditoria da Aeronáutica julga hoje, a partir das 9 horas, o ex-Tenente-Coronel Paulo Malta Resende — antigo Comandante do 1.º Grupo de Transportes, demitido pelo Ato Institucional — e os Sargentos José Benedito Rocha Santos, Antônio Ferreira Calil, Dailton S. Silva e Manuel Teixeira.

Os indiciados são acusados de subversão, durante o tempo que serviam na Base Aérea dos Afonsos, sob o comando o Tenente-Coronel Malta Resende.

Durante o inquérito realizado pela II Zona Aérea as testemunhas de acusação caíram em várias contradições, principalmente o Major Darci F. Melo e o sargento Jupeir Caeena. Após o IPM ter sido encaminhado à Justiça Militar, o promotor pediu a absolvição dos acusados, alegando falta de provas.

O ex-Tenente-Coronel Paulo Malta Resende combateu — quando na ativa — a revolta de Aragarças, liderada pelo Coronel Haroldo Veloso e Capitão Lameirão.

Servidores recebem hoje no Est. do Rio

O pagamento do funcionalismo público civil da União, lotado nas repartições federais localizadas no Estado do Rio de Janeiro, referente ao mês de setembro, será iniciado hoje. Receberão, primeiramente, os servidores lotados nas repartições do Ministério da Fazenda e Delegação do Tribunal de Contas, inscritos nos livros 301, 303, 306, 307, 320 e número 1.

Serão pagos, amanhã, os servidores lotados nas repartições dos Ministérios da Educação, Minas e Energia, Saúde e Procuradoria da República, respectivamente inscritos nos livros 201, 204, 401 402, 502, 601, 607 e 721.

A tabela elaborada pela Delegacia Fiscal do Tesouro Nacional no Estado do Rio, marca para o dia 24 o pagamento dos livros 603 e 604 (Ministério da Saúde); dia 27: livros 104 — 106 — 118 — 121 — 123 — 124 — 125 — 127 — 128 — 130 e 131 (Ministério da Agricultura); dia 28: livros 309 e 311 (Aposentados dos Ministérios da Fazenda e Marinha); dia 29: livros 312 e 313 (Aposentados dos Ministérios da Guerra Educação, Trabalho, Saúde, Justiça e Diversos); dia 30: livros 315 — 316 — 317 e 318 (Pensionistas); e dia 1.º de outubro: livros 319 — 607 — 902 e número 2 (salário família). O pagamento de atrasados será efetuado entre os dias 4 e 12.

Cosme e Damião vão voltar à Zona Sul

Com a presença do Comandante da Polícia Militar, Coronel Édson Freitas, dos representantes da Associação Comercial e Industrial da Zona Sul (ACISUL) e de outras entidades, o Tenente-Coronel Thiers Coelho fêz, ontem, uma exposição do nôvo plano de policiamento ostensivo e preventivo da Zona Sul. O plano determina o policiamento ininterrupto de praças em vários pontos considerados de importância estratégica.

Também despertou grande interêsse na exposição a parte preventiva de segurança aos colegiais. De agora em diante, os soldados da PM destacados para o trânsito, quando em serviço em cruzamentos ou sinais próximos aos colégios, se deslocarão para a parte fronteira dos estabelecimentos e darão cobertura efetiva à entrada e à saída dos colegiais, evitando assim possíveis e lamentáveis acidentes.

A fim de orientar e fiscalizar o bom desenvolvimento da primeira parte do plano, cinco viaturas realizarão uma ronda constante sob a direção de oficiais e sargentos.

De imediato, foram postos à disposição da "ACISUL" e autoridades policiais 15 duplas de "Cosme-e-Damião" para emprêgo em ação preventiva nas regiões comerciais consideradas de grande movimento.

PV leva dois tiros: vingança do 'bicho'

Está fora de perigo, mas ainda em estada grave, o PV Adilson Vieira, de 22 anos, lotado na 3.ª Subseção, em Botafogo, vítima de uma tocaia, ontem, nas proximidades de sua residência, em Rocha Miranda, quando lhe deram dois tiros, um no estômago e outro na virilha.

Para os colegas de Adilson, trata-se de vingança, atribuída a bicheiros, que se mostraram revoltados com a atitude do detetive Lincoln, que andou, revirando o submundo do crime na Zona Norte, ali prendendo diversos bandidos que viviam a sôldo da contravenção.

O próprio detetive Lincoln ontem mesmo diligenciou e já sabe quem atirou no companheiro, podendo prendê-lo nas próximas horas.

DC-RJ-Rápidas

A ligação rodoviária que faz o acesso de Cantagalo ao eixo da rodovia RJ-2, a tronco norte-fluminense, executada pelo DER/RJ ao custo de Cr$ 592 milhões, e a variante Tôrres-Contôrno de Cordeiro, na mesma rodovia, serão inauguradas pelo Governador Paulo Tôrres em data próxima. Atendendo a reivindicações dos desportistas de Teresópolis, o Prefeito Flávio Bortolluzzi autorizou a construção do "Estádio Municipal de Teresópolis", com campo de futebol, quadra de basquete, futebol de salão, quadra de voleibol, com o término previsto para o final de setembro do ano próximo. Em São João da Barra, o prefeito Alberto Dauaire determinou que fôssem iniciados os trabalhos de recuperação da principal via de acesso do município, a Avenida dos Passos, obra essa que constará de alargamento, recapeamento asfáltico e iluminação fluorescente. • Convênio assinado entre a Secretaria de Educação, através do Fundo Educacional do Ensino Primário, e a Prefeitura de Cambuci, representada pelo Prefeito sr. Pedro Coral, permitirá iniciar a construção do Grupo Escolar "Cesar Batista", em São João do Paraíso. O educandário terá 12 salas de aula. • O Juiz de Direito Substituto da 2.ª Região Judiciária, sr. Silvio Moacir Amorim Araújo, por ato do Governador Paulo Torres, foi promovido por merecimento, à 1a. Entrância, devendo ter exercício na comarca de Itaocara, vaga com a remoção do Juiz Luiz Carlos Mota. • O Secretário da Comissão de Coordenação e Planejamento do Govêrno Estadual, sr. Jaci Magalhães, que assistiu ao III Encontro do Pacto da Amizade para o Progresso, reunindo Prefeitos do Estado do Rio, Minas e Espírito Santo, na cidade de Campos, disse que a reunião cumpriu seus objetivos, constatando que os Prefeitos participantes do conclave, em clima altamente democrático, discutiram as teses apresentadas no interêsse dos municípios. O novo encontro será em São João da Barra, no dia 4 de dezembro próximo. • Problema do abastecimento de carne levou o general Luiz Felipe Azevedo, assessor do sr. Fernando Murgel, Superintendente-interino da SUNAB, a visitar o Governador Paulo Torres, discutindo problemas de desapropriação do gado de corte, conforme determinação do Presidente da República. • Hoje, em São Gonçalo o Governador Paulo Torres, participará das solenidades com que será comemorada a passagem do 75.º aniversário da emancipação política do município. • A Exposição de Educação Sanitária, recentemente inaugurada no Rôdo de São Gonçalo, pelo Serviço de Educação Sanitária da Secretaria de Saúde e Assistência, vem obtendo amplo sucesso. Colégios de São Gonçalo têm organizado caravanas para visitarem a mostra, onde os visitantes recebem explicações detalhadas sôbre os motivos da exposição. • Em Marquês de Valença será instalado um curso de "visitadoras sociais" pela Secretaria de Saúde e Assistência, que, também, atendendo à solicitação do Comando do 3.º R. I., instalará um gabinete de Raio X no quartel daquela corporação militar, e que ali funcionará durante três meses. • O Prefeito de Niterói, sr. Emílio Abunahman, presente às homenagens que esportistas do bairro da Ponta d'Areia prestaram ao Vereador Olcino Gonçalves, disse que as obras que estão sendo realizadas na cidade através o Plano de Ajuda aos Municípios, coordenado pelo Ministro Adilar Teixeira, vão, realmente, transformar a cidade. • O Engenheiro Rozendo de Souza, diretor geral do DER/RJ, inspecionou diversas obras que estão sendo realizadas no interior do Estado, dentro do Plano Rodoviário do Govêrno Paulo Tôrres, declarando-se satisfeito com o andamento das obras.

Medicina militar: dispensa de ponto

Está programada para o período de 12 a 15 de outubro vindouro a realização, na Guanabara, do I Congresso Pan-Americano de Medicina Militar e do III Congresso Brasileiro de Medicina Militar. Os servidores públicos federais e autárquicos que comprovadamente comparecerem a êsses conclaves estarão dispensados do ponto, por ordem do Presidente Castelo Branco, transmitida por telegrama circular a todos os ministérios e órgãos diretamente subordinados à Presidência da República.

O Ministro da Guerra, General Artur da Costa e Silva, já enviou instruções aos comandos dos Exércitos, no sentido de facilitarem a presença, nos Congressos, dos médicos militares interessados.

"Repórter Continental", notícia em imagem e voz, diariamente no Canal 9, às 19,30, agora com a colaboração do nôvo DC.

livre-se da lubrificação periódica

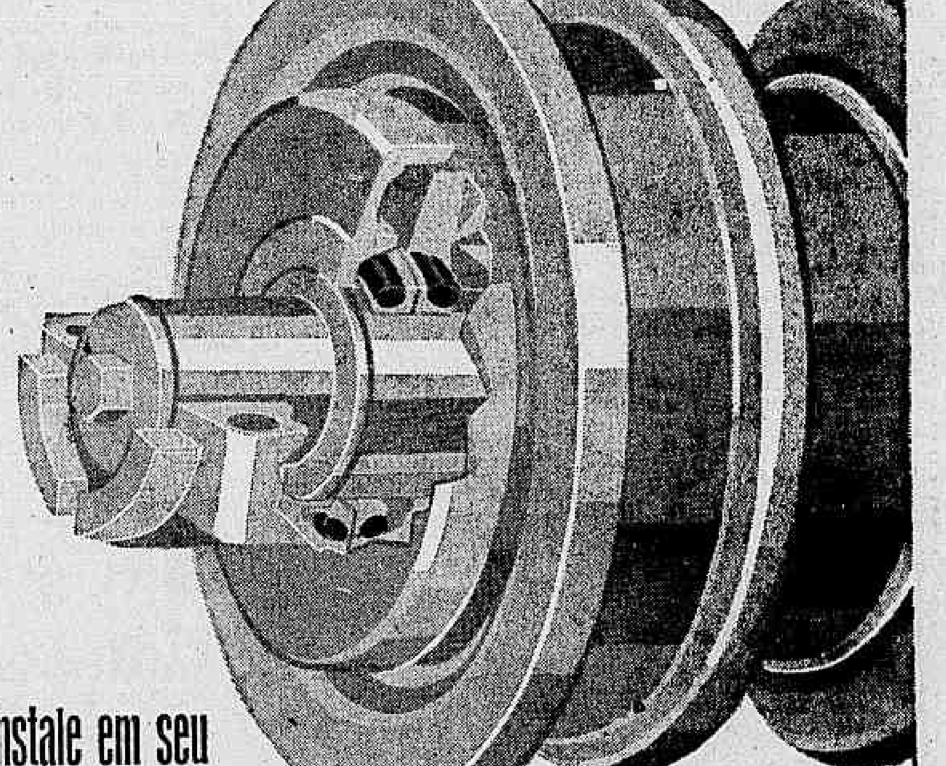

instale em seu trator de esteiras os

ROLETES DE LUBRIFICAÇÃO PERMANENTE

produtos CATERPILLAR genuínos

A lubrificação periódica — que toma tempo e dinheiro — é eliminada com os Roletes de Lubrificação Permanente Cat. Já vêm lubrificados e sua carga original permanece eficiente até o recondicionamento dos aros e flanges. Testados durante mais de 5 anos, os Roletes de Lubrificação Permanente trazem o mais alto índice de qualidade, garantido pela tradição Caterpillar.

Com o uso de Retentores Duo-Cone, a vida de todos os componentes do rolete é aumentada consideràvelmente.

DECIDA-SE PELA ECONOMIA, CONSULTANDO-NOS!

SOTREQ S. A. DE TRATORES E EQUIPAMENTOS

Av. Brasil, 9.200 - Fone: 30-9966 - RIO DE JANEIRO - GB

Filial de CAMPOS: R. Tte.-Cel. Cardoso, 1.031 - Fone: 2891 - CAMPOS - RJ

Filial de VITÓRIA: Av. Vitória, 2.518 - Fones: 2068 e 2069 - VITÓRIA - ES

CATERPILLAR E CAT SÃO MARCAS REGISTRADAS DA CATERPILLAR TRACTOR CO.

PANORAMA ECONÔMICO

Exportações se expandem

A receita das exportações do País, apurada no primeiro semestre de 1965, totalizou US$ 664 milhões, superando a de iguais períodos de 1962, 1963 e 1964. Segundo "Conjuntura Econômica", da FGV, exclusive o café, que contribuiu com US$ 271,6 milhões para aquêle total, aparentemente o principal fator da expansão apurada prende-se a questões de mercado. As aplicações financeiras ao setor primário da economia, estimulando a produção de bens de consumo e de produção, ao mesmo tempo que um contrôle à expansão monetária e salarial reduzia a capacidade de consumo interno, provocaram, sobretudo no campo das matérias-primas, virtuais excedentes para a exportação. Com mercado internacional favorável e firmeza de ação desinflacionária por parte das Autoridades Monetárias no cenário interno da economia, reduzindo a formação especulativa de estoques, os empresários procuraram o comércio exterior como porta de escoamento da produção, muitas vêzes à custa de preços nem sempre remuneradores.

Adotadas medidas de estímulo pelo Govêrno, observou-se entre os grandes produtos uma retomada de posição, perdida em 1963 e 1964. A exceção do cacau, que com problemas internacionais de política de preços se manteve em níveis relativamente mais baixos, e do açúcar, que bitolado a uma estrutura de preços e de comercialização externa não ultrapassou os US$ 20 milhões, os demais superaram todos os índices registrados em períodos semelhantes de 1962 para cá, indicando, inclusive, perspectivas otimistas. O algodão, com mercado internacional favorável e condições internas de mercado, permitiu a formação de contingentes exportáveis mais elevados; a hematita o manganês, embora com preços ligeiramente reduzidos, manteve posição firme, e o pinho e a carnaúba, esta de menor importância como fonte de receita, apresentaram níveis razoàvelmente compensadores.

No campo dos outros produtos, onde a reação se tornou fator fundamental para a melhoria das exportações, devem ser ressaltadas as posições do milho, arroz, fumo, sisal, mamona, couros e peles e manufaturas, que poderão, se mantidos os atuais programas de expansão específica, contribuir com parcela ponderável para fortalecer o comportamento do comércio exterior.

Açúcar

GENEBRA (Reuters-DC) — A Conferência do Açúcar da ONU elegeu ontem seu presidente, por unanimidade, o sueco Bengt Odevall, antigo presidente do Conselho Internacional do Café.

Frederic Patiño, do México, ex-presidente do Conselho Internacional do Açúcar, foi eleito primeiro vice-presidente. Michiki Suma, do Japão, foi escolhido segundo vice-presidente.

O Sr. Raul Prebisch, Secretário-Geral da Conferência de Comércio e Desenvolvimento da ONU, declarou, na abertura da Conferência do Açúcar, que as 50 nações ali representadas devem lançar uma operação de emergência, pois o mundo possui um estoque muito grande de açúcar. Sugeriu Prebisch a assinatura de um acôrdo para "congelar" a produção mundial, a fim de permitir que o consumo reduza os estoques de açúcar existentes ao nível normal.

Os atuais estoques grandes e prejudicam muito os preços atuais, observou.

O problema existe porque a produção mundial de açúcar aumentou de 15 por cento em 1964-65, em relação ao ano anterior, que foi de 54.500.000 toneladas. Enquanto isso, o consumo aumentou muito lentamente, e o preço no mercado livre, no primeiro semestre do corrente ano, caiu abaixo do custo de produção.

CAMBIO

LIVRE

O mercado de câmbio livre abriu ontem, em condições calmas, com o Banco do Brasil vendendo o dólar a Cr$ 1.850 e a libra a Cr$ 5.186,50 e comprando a Cr$ 1.825 e a Cr$ 5.107,20. Os bancos particulares vendiam o dólar a Cr$ 1.840 e a libra a Cr$ 5.160 e compravam a Cr$ 1.830 e a Cr$ 5.095. Fechou inalterado. Na abertura do mercado de câmbio manual o dólar-papel regulou para venda a Cr$ 1.860 e a libra a Cr$ 5.220 e para compra a Cr$ 1.850 e a Cr$ 5.150. Fechou inalterado.

MOEDAS

ABERTURA: Dólar-papel	Cr$ 1.860	Cr$ 1.850
FECHAMENTO: Dólar-papel	Cr$ 1.860	Cr$ 1.850

TAXAS DE CAMBIO LIVRE

	Venda	Compra
Libra	5.186,50	5.107,20
Florim	514,80	506,80
Dólar	1.850	1.825
Franco francês	378,50	372,40
Pêso uruguaio	35,20	25,50
Lira	2,970	2,920
Marco	462,30	455
Escudo	[illegible]	[illegible]
Coroa dinam.	268,70	264,00
Libra islandesa	5.186,50	5.107,20
Dólar canad.	1.719,60	1.694,50
Coroa norueg.	259,90	255,40
Shilling	72,70	70,70
Franco suíço	429,40	422,60
Coroa sueca	359,60	353,70
Peseta	31,70	30,20

CONVENIOS

Dólar	1.850	1.825

CAMBIO MANUAL

	Venda	Compra
Dólar	1.850	1.825
Libra	5.220	5.150
Escudo	65,50	65,
Lira	3,00	2,95
Peseta	31,50	30,80
Franco francês	380	375
Franco suíço	433	428
Marco	465	460
Pêso argentino	7,15	6,90
Pêso uruguaio	31,00	26,00

Curso do I.B.V. em 21-9-1965

COMPANHIAS	Quant. de ações	Valor em Cr$	COTAÇÕES Máx.	Mín.	Méd.	Valor (%)
Arno	7.800	11.478.000	1.480	1.460	1.472	+ 2,6
Banco do Brasil	2.562	7.777.100	3.060	3.000	3.036	— 1,3
Bras. Roupas	2.800	3.052.000	1.090	1.090	1.090	est.
C. B. U. M.	9.200	10.525.000	1.150	1.125	1.144	+ 3,2
Brahma (ord)	4.000	15.816.000	3.460	3.400	3.438	+ 6,4
Brahma (pref)	37.000	128.324.000	3.500	3.430	3.468	+ 1,9
Docas Santos	51.100	40.853.000	820	790	799	+ 4,2
D. Isab. (pref)	4.582	5.498.400	1.200	1.200	1.200	+ 3,5
Ferro Bras.	5.600	9.025.000	1.630	1.590	1.612	+ 1,4
América Fabril	30.400	38.276.000	1.300	1.250	1.259	+ 4,6
Souza Cruz	20.200	56.303.000	2.800	2.780	2.787	+ 3,2
Nova América	2.600	3.245.000	1.250	1.240	1.248	— 0,2
Belgo Mineira	48.200	47.372.000	1.000	970	983	— 0,3
Sid. Nacional	4.511	6.400.560	1.430	1.400	1.419	+ 3,4
Hime	5.200	6.758.000	1.310	1.290	1.300	+ 4,6
Kibon	10.400	10.506.000	1.020	1.000	1.010	+ 2,4
L. Americanas	8.500	25.189.000	3.000	2.850	2.963	+ 6,9
Brinq. Estrela	5.300	10.241.000	2.000	1.920	1.932	+ 3,4
M. Santista	2.300	4.032.000	1.760	1.750	1.753	+ 7,5
Petrobrás	6.330	6.878.000	1.150	1.080	1.087	+ 2,0
Samitri	2.700	3.391.000	1.270	1.250	1.256	+ 4,4
Mesbla	24.200	35.967.000	1.500	1.420	1.486	+ 4,4
S. P. Alpargatas	62.200	19.391.500	320	310	312	+ 4,3

VOLUME: 358.285 — INDICE B. V.: 95
VALOR: 506.295.560 — OSCILAÇÃO B. V.: + 3 pontos

Estado do Rio de Janeiro

Quant.	Título	Cotação	Quant.	Título	Cotação
102	Rec. Financeira	700	200	Docas Santos	815
25	Reap. Econ-56	700		Emp. Agr. Ind. Flum.	690
30	Eletrificação	580	28	Ferro Bras.	1.600
80	Lei 243	680		Kibon	1.000
	Plano Obras	680	50	Lojas Americanas	2.950
100	Rodoviária	380	50	Man. Brinq. Estrêla	2.000
25	Bco Est. Rio Janeiro	205		Metal Forty	1.000
	América Fabril	1.280	120	Mesbla	1.490
	Dona Isabel	1.200		Marui	500
	Aço Vilares	1.850		Min. Trindade	1.250
150	Arno	1.460		Moinho Santista	1.750
80	Bras. Roupas	1.100	300	S. P. Alpargatas	320
100	Brahma (pref)	3.500		Petrobrás	1.100
25	Idem	3.530	100	Sid. Belgo Mineira	1.000
20	Idem	3.550	30	Idem	1.020
10	Bras. Energ. Elétr.	3.200		Sid. Nacional	1.420
	Souza Cruz	2.800		V. R. Doce part ex-d	4.650
			350	Willys	800

Resumo:
Total de títulos: 2.189.715
Valor em cruzeiros: Cr$ 1.915
Situação do Mercado: mais ativo, entre estável e mais procurado.

Remessa de lucro ainda com têrmos de responsabilidade

As emprêsas que remetem lucros para o exterior poderão continuar as remessas através da assinatura de simples têrmos de responsabilidade, por mais um ano, em face da assinatura do Decreto que prorrogou o prazo fixado pela lei que alterou a de Remessa de Lucros e estabeleceu a possibilidade de remeter juros e dividendos, mediante assinatura de tal documento.

A informação é de fontes do Banco Central, que informam, ainda, que apesar de ter havido uma paralisação de quase três anos nas remessas de lucros e dividendos para o exterior, ocorrida em face da falta do competente registro, os pedidos encaminhados ao Banco Central não atingem a 20 milhões de dólares. Tal fato demonstraria a confiança dos investidores estrangeiros na política que vem sendo executada pelo atual Govêrno.

O prazo, agora prorrogado pelo Presidente da República, não necessitará, provàvelmente, de uma nova dilatação, já que os serviços da gerência de Fiscalização e Registro de Capitais Estrangeiros, recentemente criada no Banco Central, vêm sendo acelerados. Por seu turno, o exame de processos que deram entrada naquele órgão já permitiram que fôssem efetuados registros de capital estrangeiro que atingem, no momento, a cêrca de 50 milhões de dólares, além dos registros das importâncias ingressadas no País, sob forma de empréstimo, num total de 814,3 milhões de dólares.

Representantes do CNE

O Sr. Dênio Nogueira, presidente do Banco Central da República, solicitou ao Conselho Nacional de Economia que designe os seus representantes e respectivos suplentes juntos às comissões Consultiva Bancária e de Mercado de Capitais, do Conselho Monetário Nacional. Depois de amanhã, o CNE deverá estar escolhendo êsses representantes.

FMI-BIRD

O Sr. Otávio Gouveia de Bulhões, Ministro da Fazenda, está com passagem marcada na noite de amanhã, para os Estados Unidos, onde chefiará a delegação brasileira à próxima reunião do Fundo Monetário Internacional e do BIRD. O Sr. Dênio Nogueira, que também fará parte da delegação brasileira, se encontrará com o Ministro em Washington. Já viajou e está no México desde domingo.

Padronização para indústria elétrica

Um cadastro geral da indústria de equipamentos e material elétrico, destinado a promover a padronização e o conseqüente barateamento dos produtos, será organizado, segundo decisão dos engenheiros do Brasil, Argentina, Bolívia, Chile, Paraguai e Uruguai que participam da 1.ª Reunião do Comitê Central da Comissão de Integração Elétrica Regional, no Copacabana Pálace.

Duas comissões técnicas e uma de caráter administrativo estiveram ontem reunidas com delegados brasileiros e estrangeiros. O projeto de Regulamento Interno foi aprovado ontem e será encaminhado ao plenário, para homologação. Hoje, os delegados visitarão as instalações da Central Elétrica de Furnas (FURNAS), emprêsa subsidiária da ELETROBRÁS, em Minas Gerais.

A Comissão Técnica de Integração aprovou várias resoluções que serão apresentadas ao Plenário da Reunião, entre as quais a que cria um subcomitê especializado para apresentar à Secretaria Executiva o CIER dentro de seis meses, um método considerado como o mais conveniente para estabelecer a previsão de demanda de energia nos países participantes do órgão. A organização de cadastros da indústria de equipamentos e material elétrico e de recursos regionais, aproveitáveis em grande escala, será também proposta por esta comissão. O segundo cadastro reunirá os aspectos econômicos dos recursos, com o levantamento, inclusive o transporte de energia e de combustíveis, que será apresentado pelos comitês nacionais do CIER.

Entre as prováveis propostas que serão encaminhadas a votação em plenário pela Comissão de Padronização de Tensões estão o estabelecimento de um limite de 220 kV com a padronização de tôdas as tensões situadas abaixo desta, e a decisão de se definir com exatidão as zonas geográficas com 50 e 60 ciclos. Ainda prosseguem as discussões relacionadas com as extra-altas-tensões, sem que tenha sido decidido ainda, se elas devem ser padronizadas imediatamente, ou não. Alguns engenheiros são de opinião que os países membros da CIER devem aguardar as experiências internacionais, antes de promover a padronização.

As Comissões de Integração e de Padronização realizaram, à tarde, uma reunião conjunta para analisar os problemas relacionados com ambas, a fim de orientar suas próximas providências.

Tarefas

A Comissão, formada pelos presidentes de delegações e pelo Engenheiro Ernesto Roesler, da ELETROBRAS, tomou várias providências de caráter administrativo, aprovando o regulamento da CIER, examinando os recursos e gastos do órgão e dividindo tarefas entre os comitês nacionais — tais como a elaboração dos cadastros industrial e de laboratórios de pesquisas e ensaios que possam atuar em benefício dos países membros e o levantamento das necessidades de intercâmbio de pessoal técnico de cada um.

Garantia de preço mínimo: Nordeste

A Superintendência do Desenvolvimento do Nordeste (SUDENE), em convênio celebrado ontem, delegou podêres à Comissão de Financiamento da Produção, a fim de que êsse órgão, atuando junto aos lavradores do Nordeste, garanta os preços mínimos e o financiamento de sua atividade.

O convênio foi firmado pelo sr. José Drumond Gonçalves, Diretor-executivo da CFP; pelo sr. João Gonçalves de Sousa, superintendente da SUDENE; e pelo sr. Fernando Murgel, superintendente em exercício da Superintendência Nacional do Abastecimento SUNAB, em cujo gabinete foi a solenidade realizada.

CADE — Em solenidade no Ministério da Justiça, o sr. João da Costa Pinto Dantas Júnior foi reempossado no cargo de membro do Conselho Administrativo de Defesa Econômica por mais quatro anos de mandato, de acôrdo com o recente decreto do presidente da República.

O conselheiro Dantas Júnior declarou que retomará imediatamente seus trabalhos, inclusive processos que estava relatando no mandato anterior sôbre possíveis práticas de abuso do poder econômico.

Navegação vai ter Comissão Conjunta

WASHINGTON (IPS — DC) — Várias companhias de navegação do Continente formaram uma comissão conjunta especial para estudar os problemas comuns do transporte marítimo no Hemisfério Ocidental — anunciou a Comissão Marítima Federal dos Estados Unidos.

O Sr. John S. Patterson, vice-presidente da Comissão, declarou que se anunciou que a comissão conjunta será constituída de representantes de três emprêsas de navegação norte-americanas e de três latino-americanas, ou seja da "Flota Mercante Gran-Colombiana S.A.", da "Delta Steamship Lines, Incorporated", do "Lloyd Brasileiro", da "Moore-McCormack Lines Incorporated" da "Compania Sul-Americana de Vapores S.A." e da "Grace Line, Incorporated".

A primeira reunião da comissão especial conjunta realizar-se-á no dia 29 do corrente, em Assunção. Participarão dessa reunião 20 emprêsas de navegação.

A ESSO COLABORA COM A FEIRA DA PROVIDÊNCIA

Colaborando com a Feira da Providência, a se inaugurar na próxima sexta-feira, às margens da Lagoa Rodrigo de Freitas, junto ao Clube Piraquê, a Esso Brasileira de Petróleo instalará um «stand» para a venda dos seus produtos, cuja renda reverterá em benefício daquela Feira.

O «stand», que simbolizará os revendedores Esso da Guanabara e de todo o País, será dirigido por môças especialmente treinadas para atender ao público e prestar tôdas as informações solicitadas.

Um roteiro do Pavilhão da Guanabara foi editado pela Esso para distribuição aos visitantes da Feira da Providência, mostrando tôdas as atrações do Pavilhão. Êsse roteiro poderá ser encontrado, também, nos Postos de Serviço ESSO.

Padilha: política do café é avanço

Apreciando o depoimento prestado pelo Sr. Leônidas Bório, presidente do IBC, o Deputado Raimundo Padilha, presidente da Comissão de Relações Públicas do Congresso, disse que o acôrdo assinado pelo Brasil, no Convênio Internacional do Café, não pode ser criticado por ninguém e muito menos discutido, embora seja possível haver debate quanto ao método, o que julga não atingiria o âmago do problema.

Em seu parecer, o depoimento prestado à Comissão de Relações Exteriores da Câmara dos Deputados, pelo presidente do IBC, foi objetivo: «Êle teve o cuidado de não sair dos fatos, comentando-os quando foi solicitado». Ressaltou o Deputado Padilha que, mesmo quando inquirido, o Sr. Leônidas Bório atendeu satisfatòriamente aos Parlamentares.

Salientou ter a concluir que "a política do Govêrno, através o convênio internacional do café, estabeleceu em primeiro lugar uma quota de exportações de cada país, proporcionalmente às suas respectivas produções e, em segundo lugar, a vinculação dessas quotas a níveis mínimos e máximos de preços. Isso constituiu um progresso, um avanço na política do café, a qual, desde 1906, no chamado Convênio de Taubaté, não tinha encontrado uma solução que reunisse produtores e consumidores".

Interêsses

Frisou o Sr. Raimundo Padilha que um problema, que era peculiar ao Brasil ou a uma região latino-americana ou africana de produção mundial, ampliou-se: o café passou a ser um produto que envolve interêsses comuns do mundo inteiro. E prosseguiu: "Desta sorte, para um consumo de 45 milhões ou 43 milhões de sacas, foi estabelecida uma quota de cada país. Agora, está feito o acôrdo. Nações consumidoras obrigam-se a exigir um certificado de origem que evite o contrabando e evite uma reexportação não controlada". Volto a dizer que, vista do ângulo exposto, a política do Govêrno é bem orientada, sendo que os métodos é provável que mereçam ou comportem divergências.

Qualquer preço

Continuou o Deputado Padilha: "O que importa é a austeridade que se vem imprimindo à administração daquele Instituto. A decência. Sente-se na política dos entrepostos, sente-se na supressão das chamadas operações especiais, inteiramente abolidas". Disse que chamou a atenção da Comissão o trecho do depoimento em que o Sr. Bório falou na "tragédia dos antecessôres era a de receber freqüentemente um telefonema do Ministro da Fazenda de então para lhe pedir pelo amor de Deus que arranjasse um cafèzinho para ser vendido a fim de obter dólares de que o Banco do Brasil, de que o Govêrno precisava. Então, contra os interêsses da política geral, contra os interêsses do mercado do café, ficava o presidente do Instituto forçado a retirar dos seus armazéns uma quota de café para vender a qualquer preço, para obter dólares de que o Govêrno tinha fome".

Mudança

Finalizou o Deputado Raimundo Padilha dizendo que o Sr. Bório foi incisivo ao dizer que "neste Govêrno desta Revolução não há um só caso em que o Ministro Otávio Gouveia de Bulhões tenha telefonado dando instruções desta espécie". E, arrematou o Sr. Padilha: "Não só o Sr. Bulhões jamais daria, porque isso infringiria a política de que se sente êle próprio responsável, como o Sr. Bório não poderia nem cumprir porque violaria suas concepções. Estamos com uma mudança completa de métodos".

Reforma tributária

O Sr. Gérson Augusto da Silva, secretário executivo da comissão incumbida da reforma da discriminação constitucional de rendas do Govêrno, pronunciará conferência amanhã, às 17 horas, na Associação Comercial do Rio de Janeiro, sôbre o anteprojeto de Reforma Tributária. Na ocasião, debaterá alguns pontos controvertidos da matéria com os representantes do Comércio.

Melhoria no parque de minérios do Rio

Um projeto para modificação das instalações mecânicas do parque de minério e carvão do Pôrto do Rio de Janeiro foi aprovado pelo Ministro Juarez Távora, da Pasta da Viação e Obras Públicas, em portaria de ontem.

E' pensamento do Govêrno substituir dois carregadores de minério de mil toneladas horárias cada um por um nôvo sistema de carregamento, com capacidade para quatro mil toneladas por hora.

As despesas com o nôvo carregador automático serão cobertas com recursos do fundo de melhoramentos do Pôrto e o sistema a ser adotado permitirá a duplicação das exportações de minério pelo Pôrto do Rio de Janeiro, reduzido, também, a permanência dos navios, durante as operações de carregamento.

O Conselho Nacional de Economia vai decidir se são ou não consideradas de alto interêsse nacional as novas inversões para o desenvolvimento da produção de alumínio. A manifestação do CNE foi solicitada pelo Ministério do Planejamento, por ordem do Presidente da República, a quem caberá, posteriormente, assinar o respectivo decreto.

O processo, lido no expediente da sessão de ontem no Conselho de Economia, foi provocado por solicitação da emprêsa Alumínio Minas Gerais S/A, de Saramenha, no Município de Ouro Prêto, de financiamento do Banco Nacional de Desenvolvimento Econômico para ampliação de suas instalações. Sua produção será aumentada, então, de 15 mil para 21 mil toneladas anuais de alumínio, o que representará, na produção brasileira, um aumento também de 32 mil para 44 mil toneladas por ano.

Foi designado relator da matéria o conselheiro Paulo Fender.

Angra

NITERÓI — (Sucursal) — Convênio firmado entre o Govêrno do Estado e a Cia. Siderúrgica Nacional, permitirá a C. S. N. financiar a recuperação e a modernização do pôrto de Angra dos Reis.

O ato foi assinado pelo Diretor do Departamento de Portos e Navegação do Estado, comprometendo-se a Cia. Siderúrgica Nacional permitirá a cuperação de três grupos motores-geradores estacionários e do grupo motor-gerador portátil pertencentes ao Pôrto de Angra dos Reis.

"Repórter Continental", notícia em imagem e voz, diàriamente no Canal 9, às 19,30, agora com a colaboração do nôvo DC.

Mannesmann: Padre organiza credores

O Advogado Carlos de Araújo Lima, que defende os interêsses da Companhia Siderúrgica Mannesmann, foi acusado de ter tomado o depoimento do diretor de um banco, na Delegacia de Defraudações. Ao assistir a um programa de televisão em que falava o advogado, a testemunha percebeu que não fôra o titular Ilo Salgado Bastos (a quem só conhecia de nome) o seu inquiridor.

A denúncia foi feita pelo Advogado Bernardo Daim, ao participar de nova «Assembléia dos Credores», promovida, ontem à tarde, no Colégio Imaculada Conceição, em Botafogo, por iniciativa do Padre Irineu Leopoldo de Sousa, que lidera a campanha para o resgate dos títulos lançados pela emprêsa.

O Advogado Mílton Barbosa, que chegara horas antes de Belo Horizonte, declarou que "jamais a falência da Mannesmann será decretada pela Justiça de Minas Gerais" acentuando que o próprio Govêrno mineiro evita êste desfecho, por saber que terá dificuldades em enfrentar a situação social surgida se as seis mil famílias de empregados da poderosa emprêsa forem atingidas pelo ato. Disse que os juízes mineiros não querem reconhecer o pedido de falência, por haver suspeita de que há assinaturas falsas nos títulos e considerou esta interpretação dos magistrados de Belo Horizonte como uma "autêntica heresia jurídica".

Carta

Embora uma minoria tenha formulado acusações aos corretores, como o Sr. Luís Alves de Almeida que acusou as emprêsas de serem "partícipes da bandalheira", a maioria demonstrou a sua disposição de isentar de culpa os intermediários que também foram ludibriados em sua boa fé.

A lei

O Advogado Bernardo Daim falou sôbre os aspectos fiscais da questão, afirmando que o artigo 78 da Lei 4242 proibiu, realmente, a emissão dos papéis considerados do "mercado paralelo". Mas, de acôrdo com um parecer divulgado pelo Ministro Orozimbo Nonato, a nova Lei do Mercado de Capitais, em seu artigo, 17 ao fixar prazo para a liquidação do mercado paralelo, revogou a ilegalidade. Além do mais, a obrigação de cobrar o deságio e recolher no Impôsto de Renda pertence à emprêsa que vende os títulos. Os chamados "tomadores" — segundo o causídico — adquiriram as promissórias em 1965 e teriam que declarar esta renda, sòmente no exercício de 1966.

Foi citado ainda o fato de que a "Mannesmann", beneficiada com uma sentença que negou o pedido de falência contra ela requerido por um estudante mineiro, recorreu da própria decisão que lhe foi favorável, sòmente com a intenção de ganhar tempo e impedir os trâmites de outra ação que poderia ser intentada.

Na Justiça

A reportagem apurou com o Sr. Mílton Barbosa que o agravo de instrumento que corre, por sua iniciativa, no fôro da Guanabara, já se encontra distribuído à 8a. Câmara Cível, que é presidida pelo Desembargador Bulhões de Carvalho e integrada pelos Desembargadores Luís Antônio de Andrade e Mariz Peixoto.

O Deputado Henrique Franco participou dos debates, acusando o Govêrno do Estado de inverter as posições, protegendo, com policiais à porta, a sede da Companhia e a residência dos diretores, para que êsses destruíssem provas e preparassem álibis. Disse ainda que, ao contrário do que se noticiou, o Advogado William Monteiro de Barros já pertencia à Companhia Mannesmann, muito antes do escândalo, do "mercado paralelo", pois fôra recebido pelo causídico, na sede da emprêsa, em uma das vêzes em que tentou se certificar da validade das letras promissórias.

Comitê

O Padre Irineu Leopoldino de Sousa, que não confirmou o fato de estar representando, no caso, associações religiosas que teriam investido dinheiro no "paralelo" e insistindo em figurar apenas como editor da revista "Nosso Século", conseguiu a criação de um comitê para a defesa dos interêsses dos portadores dos títulos. Deverá ser constituído um "staff" jurídico para acompanhar os processos e impetrar novas ações no fôro, embora haja vozes discordantes a êsse respeito. Pediu ainda o reverendo que os investidores não vendessem seus títulos, pois já chegara ao seu conhecimento que as letras estão sendo negociadas por cinqüenta por cento do seu valor, desconhecendo-se os compradores dêsses títulos.

SEU REPÓRTER RODOVIÁRIO

Ubiratan Silva

Polícia Rodoviária está desaparelhada

● **A Polícia Rodoviária Federal continua precisando ser reaparelhada, pois tanto seus efetivos como seus equipamentos já não atendem ao grau de desenvolvimento do sistema rodoviário nacional. A providência torna-se indispensável à segurança dos automobilistas, obrigados a cruzar extensos trechos rodoviários que se desenvolvem em regiões totalmente desertas.**

● A indústria automobilística brasileira continua ameaçada de colapso, com o término da redução do impôsto de consumo, concedida pelo Govêrno federal. O aumento verificado nos últimos quatro meses no mercado de veículos "zero quilômetro" foi uma conseqüência direta da redução daquele tributo fiscal.

● **Lançado em Brasília o "Bibliobus". Trata-se de um ônibus adaptado para o serviço de biblioteca ambulante, dispondo de compartimentos especiais para a leitura de livros, a projeção de filmes e a audição de discos. A iniciativa coube ao Serviço Nacional de Bibliotecas do Ministério da Educação e Cultura.**

● As instalações da Simca do Brasil, em São Bernardo do Campo, SP, foram visitadas recentemente pelo Chefe do Departamento de Automóveis da Secretaria de Indústria e Comércio do México Sr. Antônio Gallard Valencia. O visitante manifestou sua excelente impressão pelo alto grau de desenvolvimento daquela indústria brasileira.

● **Os trabalhos de construção do trecho rodoviário Parati-Angra dos Reis, no Estado do Rio, estão sendo executados em ritmo lento. Sua intensificação torna-se imperiosa, a fim de permitir o mais depressa possível o estabelecimento de comunicaçõs diretas entre aquelas duas cidades fluminenses. O referido trecho é parte integrante da ex-BR-6, atual BR-101, a já denominada "Rodovia Litorânea", que faz a ligação de Natal, no Rio Grande do Norte, a Osório, no Rio Grande do Sul.**

● Será realizado em Turim, Itália, de 31 de outubro a 11 de novembro próximos, o "Salão Internacional do Automóvel". Na mostra deverão ser apresentados carros de passeio fabricados em diversos países. O ponto alto da exposição deverá ser a apresentação dos novos modelos de automóveis projetados pela indústria automobilística italiana.

● ***Já está aberto ao tráfego, totalmente pavimentado, o trecho rodoviário Betim-Itaúna, de 55 quilômetros de extensão, no traçado da Rodovia MG-7. Os trabalhos de pavimentação foram executados pelo Departamento de Estradas de Rodagem de Minas Gerais.***

● A produção brasileira de veículos continua em franca ascensão, tendo alcançado em agôsto último o total de 17.931 unidades. A liderança entre as 11 emprêsas que constituem o parque automotivo nacional permaneceu com a Volkswagen do Brasil, com a fabricação de 7.176 veículos.

● MAPAS E ROTEIROS RODOVIÁRIOS — **Esta coluna está publicando semanalmente de têrça-feira a domingo cupons numerados de um a seis que colecionados darão direito ao recebimento inteiramente grátis de mapas e roteiros rodoviários. Os leitores interessados no recebimento de mapas e roteiros deverão escrever para esta secção informando nome e residência e enviando a coleção de cupons publicados durante a semana anterior podendo habilitar-se com quantas coleções quiserem desde que cada uma delas seja enviada em cartas separadas. A remessa dos mapas e roteiros será feita através do Correio pelo DC sem qualquer despesa para os interessados.**

2
Quarta-feira

CHINA ANUNCIA RETIRADA DA ÍNDIA

HONG KONG, PEQUIM, NOVA DELI (UPI-Reuters-DC) — A agência de notícias "Nova China" informou ontem que as tropas indianas se tinham retirado de quatro pontos na fronteira Sikkim-Tibet, depois de destruírem as instalações fronteiriças. A agência disse que "tôdas as tropas invasoras, nos quatro passos, fugiram", acrescentando que "as tropas chinesas estão com o contrôle completo do local e das instalações das tropas indianas invasoras".

A informação assinalou que um dos passos é o de Nathu La, onde surgiram rumôres sôbre trocas de tiros entre as duas fôrças. A notícia disse também que a retirada indiana ocorreu entre 16 e 20 dêste mês. O dia 16 foi a data do primeiro ultimato chinês à Índia para que desmantelasse as instalações militares, que Pequim considerava construídas em território chinês.

Tiroteio sem vítimas

Segundo um porta-voz do govêrno indiano, as tropas chinesas e indianas trocaram tiros ontem no longo da fronteira himalaia. As tropas da Índia apenas responderam aos poucos tiros disparados do lado chinês, disse o porta-voz.

Não houve vítimas e o porta-voz assinalou que os chineses "fizeram poucos disparos e nós respondemos com outros tantos".

O ultimato dado pela China à Índia encerra-se à meia noite de hoje (hora local), Nova Deli vem anunciando nos últimos dias constantes provocações chinesas, mas, até hoje, suas tropas não tomaram qualquer ação de represália. O mesmo informante disse que os atuais disparos chineses não passavam de uma guerra de nervos. "No momento a situação não é tão grave, mas poderá assumir maiores proporções", afirmou.

Segundo outra fonte indiana, entretanto, as fôrças comunistas chinesas penetraram ontem em território de Sikkim, violando a fronteira internacional com o Tibet, pelo passe de Nathula, 80 quilômetros de Gangtok, mas foram repelidos por guardas fronteiriços indianos depois de uma troca de disparos. O porta-voz disse que a ação foi pequena e "não tem potencial maior".

Essa passagem foi a principal via de acesso à Índia Oriental até ser fechada depois da revolta do Tibet.

Fontes oficiais indianas em Nova Deli disseram que as acusações chinesas constantes da última nota à Índia eram "falsas" e "calculadas para levantar tensões".

A última nota chinesa alegava que as tropas indianas penetraram em território chinês, ao longo da fronteira noroeste da Índia, a atirarem sôbre um pôsto civil.

Em contraste com as notas chinesas anteriores, Pequim não se baseou na alegada "política expansionista" ou "agressão armada contra o Paquistão".

A Índia entregou ontem um protesto à Embaixada chinesa em Nova Deli, alegando que, embora tendo a China adiado o ultimato, "as fôrças chinesas se movimentaram em tôda a faixa da fronteira norte da Índia e começaram a disparar contra os postos fronteiriços da Índia em Sikkim e Ladakh."

A nota indiana declara que "agora é óbvio para o mundo que o govêrno chinês apresentou as alegações de intrusão da Índia e da construção de portos indianos no território chinês, para proporcionar desculpa a um ataque à Índia".

Em Paris jornal do PC francês, "L'Humanité", qualificou ontem a atitude chinesa como "deplorável", afirmando que "nem o povo da Índia, nem o do Paquistão, nem qualquer outro povo do mundo tem alguma coisa a lucrar com a continuação da guerra fratricida lançada sôbre a Cachemira". Assinalou que dela "apenas poderiam lucrar seus inimigos".

"É deplorável que, em tal situação, os governantes chineses estejam tomando iniciativas calculadas para manter o conflito, para envenená-lo e estendê-lo" salientou o jornal.

Luta nas minas da Bolívia matou 28

LA PAZ (UPI-Reuters-DC) — Vinte e oito pessoas morreram e 85 ficaram feridas num choque segunda-feira à noite entre mineiros e as tropas do govêrno boliviano, na região de Oruro.

O incidente durou cinco horas e registrou-se nos centros mineiros de Llagua e Sigle Veinte; o total de vítimas nas últimas 72 horas sobe a 32 mortos e 105 feridos. Entre os mortos estão vários meninos, um dos quais foi surpreendido quando tentava colocar uma mecha de dinamite num poste de transmissão do Exército.

O General Renê Barrientos expressou pesar pelos incidentes e afirmou que a luta foi "estimulada pela paixão de homens que não chegam a compreender a realidade nacional e vivem com o desejo de soluções violentas".

O co-Presidente, General Ovando Candia, por sua vez, depois de igualmente lamentar os choques, disse que para o país retornar à normalidade é necessária a paz, pois "o govêrno nada fará pressionado".

Sob contrôle

Depois do conflito, as autoridades militares informaram que o exército já tinha a situação sob contrôle mas o toque de recolher originalmente fixado para as 20 horas entrou em vigência às 18 horas nos dois centros mineiros.

O govêrno denunciou que a nova onda de violência nos centros mineiros foi dirigida do exterior pelo Vice-Presidente exilado Juan Lechin, ao mesmo tempo que se informava que os postos da fronteira foram reforçados para evitar a entrada de Lechin no país.

Referindo-se a Lechin, Barrientos disse que o ex-Vice-Presidente "não é senão um fantoche e um homem velho, que precisa, acima de tudo, de zelar pela própria saúde".

Lechin

Os bolivianos que se encontram exilados no Paraguai informaram que Lechin já regressou à Bolívia, para dirigir a luta contra o govêrno; a última vez que o viram em território paraguaio foi há dez dias.

O govêrno acusou também o Movimento Nacionalista Revolucionário, o Partido Revolucionário da Esquerda Nacionalista e o Partido Trabalhista Revolucionário como co-responsáveis pelos distúrbios: "no afã de derrubar a Junta, realizaram um intenso trabalho de agitação, criando um clima de violência nas zonas mineiras".

São muito grandes os prejuízos provocados pelas desordens. As instalações da rádio Comibol, em Catavi, foram destruídas, e em Llagua o edifício da Prefeitura e numerosos prédios governamentais e particulares sofreram danos consideráveis. Cêrca de 60 pessoas foram detidas e serão transportadas para La Paz, a fim de serem submetidas a interrogatório.

Saragat em Caracas: terror

CARACAS (UPI-DC) — Os terroristas comunistas reiniciaram suas atividades, causando a morte de dois policiais, segunda-feira, à noite, numa aparente tentativa de aproveitar a visita do Presidente italiano Giuseppe Saragat a Caracas, para fins publicitários. Os dois policiais foram mortos por agentes da Frente de Libertação Nacional, no bairro de San Agustín Del Sul.

Nos últimos seis dias, cinco policiais foram mortos e outros seis foram internados no hospital militar em estado grave.

A Polícia já deteve 123 pessoas suspeitas de cumplicidade com os terroristas e apreendeu grande quantidade de armas.

As autoridades acreditam ver nos ataques contra a Polícia o reinício da campanha travada pelos terroristas durante o período pré-eleitoral de 1963, quando grupos da FALN, armados de metralhadoras, percorriam as ruas de Caracas com a ordem de "matar um policial todo dia". Desde então, o movimento de "guerrilhas urbanas" tinha desaparecido quase por completo e a FALN concentrava suas operações no meio rural, nas montanhas de três Estados ocidentais.

Coincidindo com o recrudescimento das guerrilhas em Caracas, o jornal "República" afirmou que um bando juvenil, conhecido como "Os Apolos", vem semeando o terror, há vários meses, nas ruas de alguns subúrbios residenciais mais abastados.

O jornal assinalou que a maioria dos integrantes do grupo são filhos de famílias bem situadas econômicamente e que querem apenas fazer algo diferente.

Fontes policiais revelaram ontem que dois irmãos, possìvelmente comunistas infiltrados na corporação policial, figuram como os principais implicados no assassinato de um dos guardas, anteontem à noite.

A vítima, Antônio José Pacheco, com apenas cinco dias em função como agente especial, foi assassinada pelos irmãos Henry e Luís Camarago, que aparentemente mantinham contatos com os terroristas.

O Presidente Saragat chegou a Caracas ontem às 5 horas da tarde (hora local), procedente de Lima, a fim de cumprir a última de uma série de visitas a países da América do Sul.

Uma informação oficial entregue ontem no aeroporto de Lima por ocasião do embarque de Saragat dizia que o Presidente peruano Fernando Belaunde Terry foi convidado a visitar oficialmente a Itália.

O comunicado salientou que "a visita permitiu apreciar o auspicioso nível de entendimento em que se desenvolvem as relações entre o Peru e a Itália e deu ocasião para o exame conjunto dessas relações, através de uma ampla perspectiva, que permita alcançar uma colaboração mais estreita no que se refere aos problemas internacionais de interêsse comum".

Os dois Presidentes, segundo a nota oficial, examinaram "a possível assinatura de acôrdos de assistência técnica e econômica, destinados a promover a colaboração dos dois países".

Liberais só apóiam Erhard sem Strauss

BONN (Reuters-DC) — O ex-Chanceler Konrad Adenauer, presidente da União Cristã Democrata, levou ontem formalmente ao Presidente Heirich Luebke, o nome do Chanceler Ludwig Erhard, para encabeçar o nôvo Govêrno alemão, enquanto em Munique, uma primeira crise ameaçava a unidade da coligação governamental.

O ex-Ministro da Defesa Franz Josef Strauss, Líder da União Social Cristã (Partido bavaro, filiado à UCD), impôs severas condições para a renovação da aliança da democracia cristã com os liberais, e êstes se recusaram a participar do gabinete se Strauss fôr nomeado para qualquer Pasta.

Foram os liberais que forçaram a renúncia de Strauss, quando, por ordem dêle, a redação da revista "Der Spiegel" foi ocupada militarmente por ter publicado segredos de defesa. Strauss, agora, pretende ocupar o Ministério dos Assuntos Alemães, até agora em poder do Dr. Erich Mende, Líder dos liberais e também vice-chanceler.

O grupo de Strauss divulgou ontem um comunicado afirmando que não negociará com qualquer partido que "conteste o direito de outros membros da coligação de fazer propostas ou o direito do Chanceler Federal de fazer nomeações para o gabinete. Mais tarde, Strauss disse aos jornalistas que considera os liberais "anti-democráticos e desleais".

Espera-se que o Presidente Luebke anuncie sexta-feira sua decisão de pedir ao Parlamento a nomeação de Erhard para o cargo de Chanceler. A indicação será aprovada quando o nôvo Bundestag se reunir, a 19 de outubro próximo. Luebke, ontem, recebeu também o Líder da Oposição social democrata, Willy Brandt, derrotado domingo e o Líder dos liberais, o Vice-Chanceler Mende.

20.ª ASSEMBLÉIA GERAL

Relatório de Thant pede China na ONU

NAÇÕES UNIDAS (Reuters-DC) — "Tanto a situação do Vietnã como o impasse na questão do desarmamento mostram mais uma vez a imperiosa necessidade de que a ONU atinja o universalismo na admissão dos seus membros o mais depressa possível" — disse ontem o Secretário-Geral U Thant, em relatório preliminar à Assembléia das Nações Unidas, que se instalou às 16,21 (hora do Brasil) e imediatamente elegeu para sua presidência o Chanceler italiano Amintore Fanfani.

U Thant renovou nesse relatório a sugestão de que os países atualmente não representados tenham permissão para manter contato com o organismo mundial e ouvir suas deliberações, que assim ficariam mais diretamente expostas às opiniões do resto da humanidade" Os Estados Unidos, país que hospeda a ONU, não se mostraram muito entusiasmados com essa sugestão.

Os funcionários da ONU e o próprio U Thant nunca explicaram satisfatòriamente se essa abertura de portas incluiria o govêrno de Pequim ou apenas os setores comunistas de países divididos, como a Alemanha Oriental, a Coréia do Norte e o Vietnã do Norte (Alemanha Ocidental, Coréia do Sul e Vietnã do Sul já têm observadores).

Vietnã

Na introdução ao relatório, U Thant deu prioridade à guerra do Vietnã como problema básico da situação internacional, afirmando que ela "provocou um recuo no degêlo das relações entre o Oriente e o Ocidente, relações que anteriormente colocavam os dois blocos mais próximos um do outro que em qualquer outra época nos últimos dez anos".

"O Vietnã — acrescentou Thant — produziu um impacto evidente no problema do desarmamento e a ausência de substancial progresso nas conversações de Genebra é um resultado claro da intensificação da guerra fria".

Desarmamento

"É tempo de que as potências atômicas concordem com a proibição de tôdas as provas nucleares — prossegue o relatório — e dêem pelo menos os primeiros passos para evitar a proliferação de armas nucleres". U Thant afirmou acreditar que a Assembléia Geral aprovará, neste período, a recomendação da Comissão de Desarmamento para a realização de uma conferência mundial de desarmamento.

Cachemira

U Thant declarou que continuará a desenvolver os maiores esforços para obter o restabelecimento da paz no subcontinente indiano, mas que não seria oportuno comentar a situação na fase atual. "Uma coisa, no entanto, já é clara: o perigo que o conflito de Cachemira evidenciou, de se deixar sem solução graves problemas que afetam as relações entre Estados, na esperança de que o tempo os resolva".

São Domingos

Sôbre o caso dominicano, disse Thant que "houve dificuldades nas relações entre a ONU e a OEA, que assumiu virtualmente tôda responsabilidade pelos esforços de manutenção da paz e mediação para um acôrdo político. Tais acontecimentos devem levar-nos a meditar melhor sôbre o caráter das organizações regionais e a natureza de suas funções e obrigações em relação às responsabilidades da ONU".

Paquistão e Índia obedecerão à ONU

NAÇÕES UNIDAS, MOSCOU, CARACHI, NOVA DELI (Reuters — UPI — DC) — A Índia e o Paquistão concordaram, ontem, em aceitar o ultimato das Nações Unidas para a cessação das hostilidades entre os dois países. Fontes indianas na ONU assinalaram que o govêrno de Nova Deli condicionou sua aceitação à resposta do Paquistão. Em Moscou, fontes oficiais revelaram que o Paquistão também aceitava o cessar-fogo. O delegado paquistanês, entretanto, solicitou a convocação de uma reunião do Conselho de Segurança para a zero hora de hoje.

Os observadores políticos na capital soviética disseram que a cessação de fogo não anula o oferecimento da mediação do Kremlin e que Moscou continua interessada em que o problema da Cachemira seja resolvido de forma definitiva, para o que está disposta a proporcionar local para um encontro dos chefes dos dois governos em luta, em Moscou, ou em qualquer outra cidade russa.

Estudantes apedrejam EUA no Paquistão

Enquanto isso, milhares de paquistaneses participaram, ontem, de violentas manifestações contra a resolução da ONU exigindo o fim dos combates.

Em Carachi, os estudantes apedrejaram e incendiaram o edifício do Serviço de Informações dos Estados Unidos.

Em Lahore, a 32 quilômetros de uma das linhas de frente da luta, milhares de manifestantes apedrejaram o Consulado norte-americano e retiraram do mastro a bandeira dos Estados Unidos. Logo após, foi realizado um comício, quando os oradores pediram que o Paquistão se retire da ONU e apóie o plano de Sukarno, Presidente da Indonésia, para a criação de uma nova Organização, das nações emergentes.

Uma resolução aprovada no comício agradece à China, à Indonésia e ao Irã, pelo apoio dado ao Paquistão, e propõe que as hostilidades continuem "até que a última polegada do território da Cachemira seja libertada".

Um comunicado oficial revelou que o Presidente Ayub Khan convocara todos os líderes de Partidos, inclusive da Oposição, para consultas.

Fontes diplomáticas, em Rawalpindi, haviam afirmado, ontem pela manhã, que se o Ministro do Exterior paquistanês, Zulfikar Alli Bhutto, obtivesse garantias do Conselho de Segurança, de exame imediato do caso da Cachemira, o Paquistão concordaria, embora com relutância, com a cessação das hostilidades.

Ao longo das frentes de batalha, os combates em terra continuaram limitados a pequenos choques e atividades de patrulha, segundo um comunicado oficial paquistanês.

O Paquistão anunciou ter capturado mais seis tanques indianos em Sialkot, anteontem, e destruído outros três tanques e três canhões antitanques, em Lahore.

O comunicado acrescentou que as baterias antiaéreas derrubaram um caça a jato indiano "Hunter", no saliente de Lahore, anteontem, e que outro tanque indiano e grande quantidade de munição foram apreendidos na área de Fazilkar, na estrada principal para a cidade indiana de Ferosepere.

Um caça F-104, do Paquistão, destruiu, anteontem, à noite, um bombardeiro "Camberra" indiano, com um foguete, durante outro ataque aéreo da India contra a base aérea de Sarghoda, 208 quilômetros a noroeste de Lahore.

Liberdade aprovada com apoio do Papa

CIDADE DO VATICANO (Reuters-UPI-DC) — Uma intervenção pessoal do Papa no Concílio Ecumênico evitou ontem uma séria crise ao precipitar a votação do discutido têxto sôbre liberdade religiosa, defendido pelos prelados liberais e aprovado por 1.997 votos a 224.

O teste do voto signfica que os Bispos conciliares aceitaram o texto do projeto como base para uma declaração final, que surgirá depois de aprovadas as emendas· O resultado da votação foi um duro golpe para a minoria conservadora do Concílio, que esperava obter pelo menos 500 votos. No ano passado, os conservadores conseguiram adiar a votação do Decreto, apesar dos apêlos dos liberais para que o Papa interviesse. Na manhã de ontem, a impressão inicial era de que mais uma vez os conservadores conseguiriam adiar a votação.

Sabe-se que a comissão diretora da Assembléia decidira segunda-feira à noite, por pequena minoria, não submeter a voto o discutido projeto. Mas, durante a celebração da missa, na manhã de ontem na Basílica de São Pedro, antes do começo dos debates, três importantes prelados deixaram o templo e retornaram mais tarde com a decisão do Papa a favor da votação.

Religiões iguais

Os três prelados foram o Cardeal Gregório Agagianian, moderador, que presidiu o debate sôbre liberdade religiosa, o Cardeal Eugene Tisserant, presidente da comissão diretora, e o Arcebispo Pericle Felipe, Secretário Geral do Concílio.

A proposta apresentada indagava a Assembléia sôbre se achava o texto sôbre liberdade religiosa "aceitável como base para uma declaração definida", à luz das emendas propostas nos debates.

A redação do voto também prometia que o texto final levaria em conta "a doutrina católica sôbre a verdadeira religião".

Isso foi interpretado como uma garantia aos conservadores, assustados com a idéia de ser difundida a doutrina de que tôdas as religiões são iguais. Prometia ainda que a declaração seria finalmente aprovada "de acôrdo com as normas regimentais do Concílio", significando com isso que o Secretário Geral, Cardeal Augustin Bea, conservará a responsabilidade pelo texto, não havendo novos debates.

China publicou fotos do pilôto americano prêso

PEQUIM, SAIGON (Reuters-UPI-DC) — O principal jornal da China Comunista, o "Diário do Povo", dedicou grande parte de sua primeira página de ontem a fotografias de um avião norte-americano derrubado pelos chineses, segunda-feira, sôbre a ilha de Hainan. Uma das fotos mostrava o pilôto, Capitão Philip Smith, uniformizado e sentado numa mesa, tendo à frente uma xícara de chá. Outra foto mostrava os documentos do aviador, mas estava tão manchada que não se podia ler o que estava escrito.

O comentário, sob o título "O Povo chinês está totalmente preparado para a guerra", acusava os Estados Unidos de "tentar forçar a guerra na direção do povo chinês", e descrevia o vôo norte-americano sôbre Hainan como uma séria provocação militar.

O total de guerrilheiros comunistas mortos nos encarniçados combates com paraquedistas norte-americanos na plataforma central do Vietnã do Sul durante fim de semana, cresceu para 226, segundo anunciaram ontem fontes militares.

A Fôrça Aérea norte-americana, que segunda-feira sofreu suas mais pesadas baixas na guerra no sudeste asiático, foi lançada ontem novamente contra o Vietnã do Norte.

Segunda-feira, os Estados Unidos perderam seis caças-bombardeiros a jato e um helicóptero, enquanto em terra uma unidade sul-vietnamita de 200 homens era emboscada pelo Viet Cong próximo a Da Nang.

As fôrças norte-americanas no Vietnã do Sul foram aconselhadas ontem a agir polidamente com as mulheres.

Essa foi uma das nove regras especiais, entregues em pequenos cartões a todos os 126 mil soldados americanos no país, com o objetivo de impedir que o Viet Cong consiga despertar a antipatia do povo sul-vienamita contra os soldados norte-americanos.

As nove regras são as seguintes: 1) lembre-se de que aqui somos convidados, não fazemos exigências e não procuramos tratamento especial; 2) ligue-se ao povo, compreenda sua vida, use frases de sua linguagem e honre seus costumes e leis; 3) trate com as mulheres polidamente e com respeito; 4) faça amigos entre os soldados e civis; 5) dê sempre ao vietnamita o direito de escolher; 6) fique atento em relação à segurança e pronto para reagir aplicando sua habilidade militar; 7) não atraia a atenção usando voz alta, sendo rude ou empregando modos não comuns; 8) evite separar-se do povo, ostentando privilégios; 9) lembre-se de que, acima de tudo, você é membro das Fôrças Armadas norte-americanas numa difícil missão, responsável por qualquer de suas ações, palavras ou [illegible]; deixe a honra refletir-se sôbre você e os Estados Unidos da América.

Sindicato dos Atores Teatrais, Cenógrafos e Cenotécnicos do Estado da Guanabara

Sede: R. Pedro 1.º, 35 — 3.º andar — Tel. 22-3378

RIO DE JANEIRO — ESTADO DA GUANABARA

Assembléia Geral Extraordinária

De ordem do Sr. Presidente, ficam convocados todos os sócios quites e em pleno gôzo dos seus direitos sindicais, para se reunirem em ASSEMBLÉIA GERAL EXTRAORDINARIA, atendendo ao pedido da Comissão nomeada para exame da situação financeira entre êste Sindicato e a Casa dos Artistas, que terá lugar no dia 28 do corrente (terça-feira) em primeira convocação às 14 horas, com número legal, ou em segunda e última convocação às 15 horas, com qualquer número, em nossa sede social, para tratar da seguinte:

ORDEM DO DIA

a — Leitura, discussão e votação da Ata da Sessão anterior;
b — Relatório a ser apresentado pela Comissão nomeada;
c — Interêsses Gerais.

Rio de Janeiro, GB, 20 de Setembro de 1965.
MANOEL VASCONCELLOS — Secretário.

Galerias & museus — Claudir Chaves

Sheila volta em 66

Devido ao sucesso de vendas que teve a pintora Sheila, na sua última exposição, a Galeria Varanda está programando para janeiro de 66 uma mostra da conhecida artista que é sempre — segundo Sílvia Chalreo — um acontecimento de arte. Diz ainda a pintora primitivista Sílvia que muito se tem dito da pintura de Sheila. Mas o essencial é constatar dia a dia a sua autenticidade numa constante evolução — sempre num caminho certo e sempre mantendo uma fidelidade que muito caracteriza a personalidade da artista. E continua: "As naturezas em silêncio, como dizia Quirino Campofiorito, sempre foram motivo dominante em seu exercício de pesquisa e de experiência. Gente e ambiente em vida constituem realmente a fixação da artista em sua realização. Partindo de massas em côr como anseio de ritmo e musicalidade, Sheila agora domina o liso com a sua fatura ganhando cada vez mais o emocional e o sentimento do humano". E acrescenta: "Suas figuras, suas crianças suas mulheres, gente que vai e volta dos morros, gente que carrega latas d'água, solta papagaios, traz peixes das praias, enfim, gente do povo em movimento, são inconfundíveis".

FLÔRES — Maria Clara, diretora da Galeria Vernon de Arte, está nos remetendo um convite, por sinal de muito bom gôsto, para a exposição de quadros, com motivos de "flôres" da pintora Arlinda, que tem lugar de 20 a 27 do corrente. Como se vê, o convite chegou atrasado. A nota está dada e só resta dar uma olhada na pequenina galeria da Rua Fernando Mendes.

MAJO — A MAJO (Mostra do Artista Jovem) está expondo José Carlos Nogueira da Gama. Seus últimos trabalhos em guache podem ser vistos. Não concordamos, todavia, com o boletim da MAJO, onde diz que se trata de um pintor de vanguarda. Diz ainda o boletim de notícia da MAJO que José Carlos terminou o curso superior da Escola Nacional de Belas Artes em 54, já expôs no Salão Ferroviário, Salão do Mar, Novos Fazem Novos, Salão Nacional de Arte Moderna, tendo obtido naquele ano, isto é, em 1964, o prêmio "Hors Concours".

Rápidas

Continua em exposição na Galeria Montmartre "Jorge" o pintor alagoano Fernando Lopes que já vendeu mais da metade dos trabalhos apresentados. * Segunda-feira que passou foi o "vernissage" da pintora Eleonora Koch, na Galeria Goeldi. *** Por mais alguns dias, teremos ainda os desenhos e gravuras do mestre Oswald Goeldi, na Galeria Verseau. Quem não viu não deve perder. *** No mais, Heitor dos Prazeres continua fazendo sucesso na Galeria Ambiente Spzio, na Rua Barata Ribeiro.**

GALERIAS DE ARTES

GALERIA VERSEAU
GOELDI
Desenhos e Gravuras — Aberta das 17 às 24 horas — Avenida Atlântica, 3.584

GALERIA TENREIRO
MÓVEIS BRASILEIROS MODERNOS
Criações próprias
ACERVO: Wakabayashi, Mabe, D. Libeskind, Darel, Maria Polo, Campos Melo, Benjamim Silva
Rua Teixeira de Melo, 37 — Praça General Osório

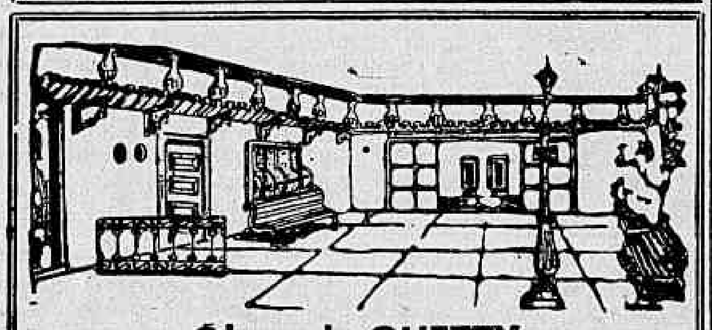

Óleos de GHETTY
GALERIA VARANDA
Rua Xavier da Silveira, 59 — Tel. 36-4601

MONTMARTRE "JORGE"
EXPOSIÇÃO DE GRAVURAS
Rua São Clemente, 72 Tel. 46-1591 MATRIZ
Av. Copacabana, 1142 Tel. 47-4645 FILIAL

Galeria Guignard
ACERVO: Edgard Walter, Oswaldo Teixeira, Manuel Santiago, Chlau Deveza, Azeredo Coutinho, Aurélio D'Alcincourt, Van Dijk, René Simão, Saavedra e Gastão Formenti
RUA BARATA RIBEIRO, 529-C

CORRETORAS
PRECISA-SE
Tratar na Av. Rio Branco 25 sobreloja, diàriamente de 9 às 11 horas

SÍFILIS — CANCER — ALERGIA — ESPINHAS — VERRUGAS — FURÚNCULOS — QUEDA DO CABELO — VARIZES — ÚLCERAS
Dr. AGOSTINHO DA CUNHA
RUA DA ASSEMBLÉIA, 73 — 2.º ANDAR
TELEFONE: 42-1155 — DAS 16 AS 19 HORAS

Cinema — Sérgio Augusto

Montalban, Roland, Mine eo: "Cheyenne Autumn"

A Primavera de Ford

Contra uma platéia à procura de sensações bizarras, de "morceaux de bravoure" e para a surprêsa dos seus inimigos, John Ford ofereceu domingo a primeira lição de cinema, no FIF, com "Cheyenne Autumn" ("Crepúsculo de uma Raça"). Ao contrário dos prognósticos da esquerda festiva, o velho mestre nos propõe uma visão progressista da segregação (racial, social etc.), contra o índio no Oeste americano. Numa época em que outras formas de segregação fazem notícia nos Estados Unidos, um depoimento histórico como êste é mais do que um testemunho, mais do que uma reminiscência. Após conviver com os índios (1) e contra êles tantas vêzes ter investido centenas de cavaleiros vestidos de azul, Ford resolveu refletir sôbre a condição dêsses sêres humanos, descobrir a sua história e nos exibi-las com uma grandeza que vem mais do coração e menos da cabeça. Claro, não é esta a primeira vez que o "western" nos revela o índio desconhecido, o índio vítima e tôma o lado do mais fraco. Há 15 anos atrás, Delmer Daves evocava em "Broken Arrow" ("Flechas de Fogo") a coexistência pacífica das duas comunidades com "Bronco Apache" (de Aldrich), o nobre selvagem de bom coração virou um (quase) inevitável "cliché" do gênero. John Ford enfrenta agora êsse conformismo com tanto vigor e tanta nitidez que tudo toma um ar de novidade.

"Cheyenne Autumn", como o título afirma, é a última volta do ponteiro na história dessa tribo cujos guerreiros muitos brancos escalpelaram mas que agora não têm mais fôrças para lutar. Êles foram vencidos e deportados para reservas que, na metade do século seguinte, seriam conhecidas como campos de concentração, pois a palavra "reserva" possuía um aspecto zoológico capaz de chocar as consciências muito delicadas. Washington espera com paciência que êles morram nessas reservas. Eis a regra com a qual os americanos dirigem os seus problemas coloniais (o vermelho pelo negro e uma simples troca de matizes): pela extinção dos colonizados e não do colonialismo. O combate termina pela falta de combatentes. Estamos quase nesse ponto, quando o filme começa. Os "cheyennes" agonizam, humilhados, esfomeados, dizimados pela doença, escandalosamente enganados por seus vencedores que já não respeitam qualquer tratado de paz e para quem aquêles homens, aquelas mulheres e aquelas crianças não passam de um rebanho parqueado. A partir dessa situação, Ford retoma um de seus temas favoritos: o itinerário — o êxodo (ou anabase?) dos "cheyennes" de volta à terra prometida em Yellowstone, a 2,500 km de Oklahoma.

A odisséia de "Cheyenne Autumn" atrai as tentações da mitologia, mas Ford prefere nos dar uma visão do problema indígena sem auréolas santificadoras sem exaltações messiânicas. O índio pode ser fiel, amar e ser amado; amar a vida e ter o direito de viver; pretender a justiça e ter o direito de revoltar-se. Evita-se o maniqueísmo infantil jogando o nobre vermelho contra o malvado branco, ou o traidor vermelho contra o branco herói-mártir da civilização cristã. Resultado: uma riqueza psicológica maior, uma significação moral mas conseqüente. Ford insiste sôbre um ponto essencial: a selvageria não é uma questão de côr. Os brancos podem ser mais selvagens — é um branco quem escalpela o índio, mas isso não quer dizer que os "cheyennes" sejam uns anjos. Não: os "cheyennes" são homens como os brancos, que tiveram o seu passado e querem ter um futuro, mesmo contra a vontade dos adiposos e corruptos políticos de Washington e o rancor dos herdeiros de Custer.

Apesar de massacrado pelo produtor Bernard Smith (2), "Cheyenne Autumn" é um admirável e lúcido afresco sôbre o sacrifício de uma raça, os "darling cheyennes" de Ford. Poucos movimentos de câmara, simplicidade absoluta, respiração plena: o Monument Valley se abre diante de nós, o "western" de câmara se alterna com a paisagem imensa, a torrente musculosa de uma fuga, e, através dêsse confronto, o "western" encontra o seu caráter épico. O emprêgo da "SuperPanavision" 70mm se justifica a cada plano e responde aos imperativos do gênero: o espaço e o número, a massa e o panorama. A primeira parte do filme é ampla, majestosa, um incessante cotejo de vencedores e vencidos, de rebanho e cavalaria, ao passo que a segunda, mais estática e intimista, se preocupa com o problema militar da consciência individual e da disciplina. Tôdas as virtudes de Ford estão aí e eu não receio ver em "Cheyenne Autumn" a síntese de tôda a obra do cineasta, a sua primavera.

Notas:

(1) — Maiores detalhes sôbre as filmagens e as relações de Ford com os "cheyennes" podem ser encontrados na genial reportagem de Peter Bogdanovich ("The Autumn of John Ford") publicada na revista "Esquire", abril de 1964.

(2) — Contarei todo o caso quando do lançamento comercial do filme.

Buñuel & Fun

Hoje, à meia-noite, no Bruni-Copacabana, o primeiro de uma série de três filmes de Luis Buñuel: "Simon del Desierto". Amanhã e depois, no mesmo local e mesmo horário: "El Angel Exterminador" e "Viridiana". A apresentação dos filmes será feita pelo Sr. Hiram Garcia Borja, diretor-geral da Cinematografia do México e chefe da Delegação mexicana, com a presença do produtor Gustavo Alcatriste e da atriz Sílvia Pinal. Uma promoção da Cinemateca Nacional, sob os auspícios do FIF.

Amanhã, às 21 horas, na Embaixada americana, quatro filmes silenciosos de Laurel & Hardy (o Gordo e o Magro), com a presença do produtor Hal Roach e de Raymond Rohauer, o manda-chuva da Galeria de Arte Moderna de Nova Iorque. Uma promoção do FIF.

Registro

ANIVERSARIOS

Fazem anos hoje:

Senhores: Professor Djalma Rocha, General Jonas Correia, do Instituto Histórico da Cidade do Rio de Janeiro, Alcides Pinheiro Marques Canário, Telmo José Fiuza da Cunha, Aloísio de Almeida, Lino Oto Bonh, Manoel Esteves, Milton Campos Viana, Paulo José de Oliveira Lima, Plínio Pereira de Abreu, Cândido Beltrão Frederico, Osiri de Almeida Correia e Afonso Montenegro Louzada, do Juizado de Menores.

Senhoras: Mary Lousie Fredmann, Maria de Lourdes José Luís, Sílvia Viana Belfort Ramos, Antônia Melo Galvão, Laíde Pereira Cardoso, Déia Martins Capistrano, Maria Elzo Rodrigues Campos e Dail Franco da Silva.

Menino: Paulo César Demby Correia.

Reitor da UEG — O Prof. Haroldo Lisboa, da Cunha, reitor da UEG, regressou ontem dos E. U. A. e Portugal. Na América do Norte, o Reitor da UEG participou de um seminário em Houston, promovido pela AID; Na Europa estêve em contato com autoridades educacionais e visitou os principais centros de ensino. O Reitor viajou acompanhado da sua Exma. espôsa.

CONFERENCIA — O Diretor dos Cursos de Biblioteconomia da Biblioteca Nacional, Sr. Antônio Caetano Dias, dará prosseguimento a série de conferências programadas pela Biblioteca Nacional em comemoração ao transcurso do Cinqüentenário dos seus Cursos de Biblioteconomia. O tema que será abordado pelo diretor versará sôbre "50 anos de Biblioteconomia". Será realizada amanhã às 17h30m, na sala Ramiz Galvão.

— O Professor Gaston Leduc realizará no dia 29 do corrente, às 20 horas, uma conferência sob o tema "Crescimento das desigualdades econômicas entre os países", na Faculdade de Ciências Econômicas da UEG (Av. Mem de Sá, 261).

Guilândia Clube — Programa de fim de semana: dia 24, filme para adultos "A Teia de Renda Negra"; Sábado: "Hi-Fi" para adolescente; domingo, às 16 horas, "Circo de Balão", com mágicos palhaços etc.

Casa do Ceará — No próximo dia 27, às 21 horas, a Casa de "Juvenal Galeno" reunirá intelectuais na "Casa do Ceará" (Av. Nilo Peçanha, 13), para o lançamento da 3a. edição do livro "Poemas e Canções", do poeta cearense Juvenal Galeno, comemorando o 1.º centenário da edição da obra. O Presidente Castelo Branco foi convidado para assistir à solenidade.

Recepção: Sábado, dia 25, às 20,30 horas, a Embaixada da Itália recepcionará a delegação do seu país, ao Festival Internacional do Filme. Rua das Laranjeiras, 154.

Teatros & Boites — Programa para sua Noite

GRUPO OPINIÃO anuncia "Bar, doce Bar" apresentando
"TELECOTECO ÓPUS N.º 1"
DE ODUVALDO VIANA FILHO — SERGIO CABRAL — TEREZA ARAGÃO
com: CIRO MONTEIRO, DILERMANO PINHEIRO e o Regional de Canhoto
DIR.: ARMANDO COSTA
SUPER SHOPPING CENTER DE COPACABANA
Rua Siqueira Campos, 143 — Reservas: 36-3497
AS 2a. FEIRAS: 22Hs. — 3as. e 4as. FEIRAS: A MEIA-NOITE

ABRAHAM MEDINA APRESENTA O FABULOSO MUSICAL
ARCO-ÍRIS
4 MESES DE SUCESSO
MAIS DE 100 REPRESENTAÇÕES
Diàriamente às 21 horas
Vesp. 5.ª, sábs e doms, às 16 horas
ÚLTIMOS DIAS
TEATRO REPÚBLICA
Av. Gomes Freire, 474-A — Tel. 22-0271

RESTAURANTE TÍPICO BRASILEIRO
Tôdas as noites às 23 horas
"ASSIM é DEMAIS"
RIO 1800
com: LENIE DALE
ELZA SOARES 3-D
Cabrochas — Passistas e Ritmistas
Sábados e domingos: «Feijoada 1800»
Av. Vieira Souto, 110 — Reservas: 27-0458 e 27-2447
Segunda-feira — Fechado

FÁBIO SABAG apresenta
"NA PONTA DA CORDA"
engraçadíssima comédia policial de Alfonso Paso
Temporada popular sob patrocínio da Secretaria de Turismo — Sup. IV Centenario
Teatro Dulcina
Ar Refrigerado
Reservas: 32-5817
Preço Único: 1.000
HOJE AS 21,15 HORAS

HOJE ÀS 21,15 HORAS
"A Dama do Maxim's"
de GEORGES FEYDEAU
TEATRO MAISON de FRANCE
Tel.: 52-3456

TONIA CARRERO
PAULO AUTRAN
Sob Patrocínio da Sup. do 4.º Centenário do Rio de Janeiro

CARLOS ALBERTO, TEREZA CRISTINA, MARIA HENRIQUES E RENATO CONSORTE
TEATRO CARLOS GOMES
OSCAR ORNSTEIN apresenta
Grande elenco · Orquestra e coral
e as crianças mais encantadoras do Brasil

Música Divina Música
Diàriamente de 3as. a domingos às 21 horas. Vesperais aos sábados e domingos às 16 horas. Vesperal popular às 5as. feiras às 16 horas e preços reduzidos. Bilhetes à venda com antecedência na bilheteria do teatro (22-7581).

BAR CANGACEIRO
Apresenta
Segunda-feira — HELENA DE LIMA
MILTINHO ESTRÉIA — dia 28
Quarta-feira — ELIZETE CARDOSO
Quinta-feira — HELENA DE LIMA
Sexta-feira — ROZANA DE TOLEDO
Sábado — CARMINHA MASCARENHAS
Rua Fernando Mendes, 25 — Tel.: 37-2455

Cinemas

ESTRÉIAS

A HISTÓRIA DE UM CRÁPULA — Drama nacional. Dirigido e interpretado por Jece Valadão. Bruni-Flamengo, Scala, Festival, Bruni-Ipanema, Paris-Palace, Bruni-Copacabana, Rio (Tijuca), Bruni-Grajaú, Bruni-Méier, Bruni-Piedade, Regência, Alfa, São Pedro, Rio-Palace, Matilde. Proibido até 18 anos.

OS SELVAGENS — Aventura. Co-produção brasileiro-alemã. Pierre Brice, Gillian Hill. Odeon, São Luís, América 2, 4, 6, 8 e 10. Livre.

Continuações

ADEUS ÀS ILUSÕES (The Sandpiper) — Drama. Elizabeth Taylor, Richard Burton, Eva Marie Saint. Pathé (11.10, 1.20, 3.30, 5.40, 7.50 e 10h). Metro-Copacabana, Metro-Tijuca, Asteca, Rex, Para Todos (1.20, 3.30, 5.40 7.50 e 10). Mauá (2.30, 4.40, 6.50 e 9). Proibido até 18 anos.

OS INSACIÁVEIS (The Carpetbaggers) — Drama George Peppard, Carrol Baker, Alan Ladd. Ópera, Caruso Bruni-Saens Peña. Proibido até 18 anos.

007 CONTRA GOLDFINGER (Goldfinger) — Aventura. Sean Connery, Kelly (2, 4, 6, 8 e 10). Bruni-Botafogo, Engenho de Dentro, Paraíso, Rosário, Melo (Penha Circular), Progresso (Campo Grande). Proibido até 18 anos.

UM RAMO PARA LUÍSA — Drama nacional. Paulo Pôrto Sônia Dutra, Darlene Glória. Flórida, Rivoli, Íris, Britânia, Santa Helena, Santa Cecília, Nôvo Horizonte, Santa Emília, São Joaquim, São Lucas, São João (Inhaúma). Proibido até 18 anos.

MY FAIR LADY — Supermusical. Rex Harrison, Audrey Hepburn. Vitória, 3, 6 e 9. Livre.

Reprises

UM REI EM NOVA IORQUE (A King in New York) — Comédia de Charlie Chaplin. Alvorada, De 2 em diante. Livre.

OUTROS CINEMAS

Centro

Plaza, "Festival de Fitas Brasileiras" (um por dia); Presidente, "Os Apavorados"; Cineac, "Terra Dos Amôres"; São José, "O Signo da Morte"; Floriano, "As Pupilas do Senhor Reitor".

Zona Sul

Paissandu, Festival Polonês: um filme por dia; Politeama, "Nenhuma Mulher Vale Tanto"; Guanabara, "Morte em Três Tempos"; Botafogo, "Piratas Vingadores"; Jussara, "Jaula Amorosa"; Ipanema, "O Vigilante Contra o Crime"; Ricamar, "Profanação.

Zona Norte

Fluminense, "O Homem Dos Olhos de Raios-X"; Natal, "Barco do Desespêro"; Eskye, "O Expresso de Von Ryan"; Tijuca, "O Monstro de Frankenstein".

Subúrbios

Leopoldina, Madureira, "O Signo na Morte"; Môça Bonita, "Imitando o Sol"; Brás de Pina, "O Velho Testamento"; Cachambi, "A Cigarra Não é um Bicho"; Jardim, (Ilha do Governador), "Zorikan, o Exterminador"; Cascadura, "O Expresso de Von Ryan"; Coliseu, "Terra Dos Amôres"; Vitória, (Bangu), "O Signo da Morte"; Irajá, "Piratas Diabólicos" e "O Gênio do Mal"; Santa Alice, "Morte em Três Tempos"; Vaz Lôbo, "Piratas Diabólicos"; Ramos, "Crime de Amor"; Penha, "Tirania do Oeste"; Padre Nóbrega, "Assassinato em Copacabana"; Pilar, "A Morte Caminha a Meu Lado"; Coimbra, "Três Homens Decididos"; Marajó (Jacarepaguá), "A Terra Que Amamos".

Teatros

DE BÔLSO — "CHICO DO PASMADO" Sátira de Aurimar Rocha e Renato Sérgio. Direção de Aurimar Rocha. Música de Billy Blanco. Com Jorge Coutinho, Delorges Caminha, Wilson Grei, Zeni Pereira. Informações: 27-3122.

ARENA DA GB — "MORTOS SEM SEPULTURA" — Drama de Jean-Paul Sartre. Tradução de Jorge Amado. Direção de Paulo Alfonso Grisolli. Com Aldo de Maio, Moisés Aschenblat, Maria Teresa Medina e Grande elenco. Informações: 52-3550.

PRINCESA ISABEL — "O PAGADOR DE PROMESSAS" — Drama de Dias Gomes. Direção de José Renato. Com Leonardo Vilar, Tereza Raquel, Ilva Niño, Milton Morais. Informações: 37-3537.

MIGUEL LEMOS — "PROCURA-SE UMA ROSA" — Três histórias de Pedro Bloch, Vinícius de Morais e Cláucio Gil. Direção de Léo Jusi. Com Agildo Ribeiro, Antônio Patiño, Araci Côrtes. Informações: 47-5197.

DO RIO — "UM MENINO BEM" — Comédia de Luis Iglésias. Com Eva Todor, Mário Brasini, Érico Freitas. Informações: 45-9051.

COPACABANA — "FLOR DE CACTUS" — Comédia de Barillet & Grédy. Tradução de Henrique Pongetti. Direção de Geraldo Queirós. Com Natália Timberg, Sérgio Brito, Silva Filho, Cláudio Cavalcânti. Informações: 57-1818.

NACIONAL DE COMÉDIA — "O NOVIÇO" — Comédia de Martins Pena. Direção de Dulcina de Morais. Com Dulcina, Sérgio Viotti, Cléber Macedo, Manuel Pêra. Informações: 52-6228.

MAISON DE FRANCE — "A DAMA DO MAXIM'S — De Georges Feydeau. Tradução de Bárbara Heliodora e Milor Fernandes. Direção de Gianni Rato. Com Tônia Carrero, Paulo Autran, John Herbert, Milton Carneiro. Informações: 52-3456.

SANTA ROSA — "AMORESQUE" — Comédia de Murray Shisgal. Tradução de Pedro Bloch. Direção de Léo Jusi. Com Oscarito, Miriam Mehler, Lafaiete Galvão. Informações: 47-8641.

DULCINA — "NA PONTA DA CORDA" — Comédia policial de Alfonso Paso. Tradução de Daniel Rocha. Direção de José Maria Monteiro. Com Renata Fronzi, Sueli Franco, Ganzaroli. Informações: 32-5817.

JOVEM — "O CHÃO DOS PENITENTES" — Drama de Francisco Pereira da Silva. Direção de Cléber Santos. Com Maria Gládis, Osvaldo Loureiro, Paulo Padilha. Informações: 46-3166.

MESBLA — "SIM, QUERO" — Comédia de Alfonso Paso. Tradução e direção de Floriano Faissal. Com André Vilon, Deise Lúcide, Sténio Garcia, Beatriz Veiga. Informações: 42-4880.

CARIOCA — "AS INOCENTES DO LEBLON" — Comédia de Barillet e Grédy. Com Leina Krespi. Direção de Sérgio Vioti. Informações: 45-8124.

SERRADOR — "TÔDA NUDEZ SERA CASTIGADA" — Original de Nélson Rodrigues. Direção de Ziembinski. Com Cleide Laconis, Luís Linhares, Elza Gomes, Nélson Xavier e outros. Informações: 328531.

REPÚBLICA — "ARCO-ÍRIS" — Musical de Silva Ferreira e Geraldo Casé. Produção de Abraão Medina. Com Vilma Vernon, Carlos Leite, Hilton Prado, Sílvio César e grande elenco. Informações: 22-0271.

Televisão

CANAL 2

16:00 Jair Amorim e o Disco — 16:30 Tribunal Regional Eleitoral — 17:00 Cine Show Kibon — 17:30 Tia Arlete e seus Desenhos — 18:00 002 Contra o Crime (Novela) — 18:30 Popeye (Desenhos) — 19:00 Deusa Vencida (Novela) — 19:30 Caminho das Estrêlas — 20:00 Discoteca do Chacrinha — 21:00 Novela: Os Quatro Filhos — 21:30 Discoteca do Chacrinha — 22:00 Tribunal Regional Eleitoral — 22:30 Panorama — 23:00 Jornal Excelsior — 23:30 Cinema de Arte.

CANAL 4 — Uni-Duni-Tê (Infantil) — 12:00 — Jambo & Ruivão (Desenhos) — 12:30 — Teleglobo (1a. Edição) — 12:45 — Bis-4 — 13:00 — Jóias da Tela (Filme: Medalhas de Ouro) — 13:30 — Teatro de David Niven (Tusitala) — 14:00 — Romance na Tarde (Filme: Lábios de Fogo) — 16:00 — Jóias da Tela (Filme: Acorrentado) — 16:30 — TRE — 17:00 — Capitão Furacão — 18:00 — Flecha Negra (Filme em Série) — 18:30 — Disco Voador (Seriado) — 19:00 — Rosinha do Sobrado (Novela) — 19:30 — Teleglobo (Edição Final) — 20:00 — Filme: Demônio de Mulher — 21:30 — Paixão de Outono (Novela) — 22:00 — TRE — 22:30 — Show da Noite.

CANAL 6 — 16:00 — Rio, Ontem e Hoje e Superbazar — 16:30 — Justiça Eleitoral — 17:00 — Ivanhoé (Filme) — 17:30 — Aventuras Submarinas (Filme) — 18:00 — Novela (Não Quero Chorar) — 18:30 — Pausa Para a Meditação e Jornal Feminino — 19:00 — A Estrêla é o Limite — 19:30 — O Cara Suja (Novela) — 19:45 — Diário de um Repórter — 20:00 — O Seu Repórter Esso — 20:30 — A Outra (Novela) 21:00 — Musicomédia — 21:30 — Patrulha da Cidade — 22:00 — Justiça Eleitoral — 22:30 — Por Trás da Notícia — 23:00 — Jornal de Vanguarda — 23:30 — Entrevistas.

CANAL 9 — 16:30 — Tribunal Regional Eleitoral — 17:00 Neno na TV (Show) — 17:30 — Rio, 17:30 (Show) — 18:00 — Garson Garante o Cinema — 18:30 — Confidencial e Rota Rio — 19:00 — Artigo 99 e o Nome do Dia — 19:30 — Repórter Continental — 20:00 — Stelinha Egg Canta — 20:30 — Volantes Audazes (Filme) — 21:00 — Relicário (Show) — 21:30 — Cinema Em Casa — 22:00 — Tribunal Regional Eleitoral — 22:30 — Bôlsa de Valôres — 22:45 — Mesas Redondas de Gilson Amado.

CANAL 13 — 15:20 — O Zorro (Filme) — 15:55 — Papai Sabe Tudo — 16:30 — Justiça Eleitoral — 17:05 — Brotos no 13 — 17:25 — Play-Ground (Apresentando: Turminha Lula, Desenhos Animados, Vipinhos, Bola de Cristal, Xerife, Giló, Séo Pereregonha, Circo Pandemônio, Quem Manda Agora é Você e Ceará Contra 007) — 19:15 — Página 13 — 19:25 — Novela (E A Primavera Chegou) — 19:50 — Plantão Policial — 20:00 — TV-Rio Notícias (1a. Edição) — 20:20 — Show do Golias — 21:25 — Novela (O Preço de uma Vida) — 21:52 — Bate Pronto — 22:00 — Justiça Eleitoral — 22:35 — Impacto (Filme) — 23:30 — TV-Rio Notícias (Última Edição) — 24:00 — Rio Quatrocentão — 24:10 — Nossa Cidade — 24:45 — Roteiro das Artes.

Filme de Valadão seria obra autobiográfica

Sociedade

José Rodolpho Câmara

Recepção à Embaixadora Dora A. Vasconcellos, na "Gracie Mansion" residência oficial do Prefeito de Nova Iorque no dia 12-9-1965. Da esquerda para a direita: Albert Pacetta, "Commissioner of Markets of the City of New York"; Robert Wagner Prefeito de Nova Iorque; José Bettencourt Machado (parcialmente encoberto), Chefe do Setor de Promoção Comercial do Consulado Geral do Brasil em Nova Iorque; Sra. Dorothy Gordon, mãe do Sr. Lincoln Gordon, Embaixador dos Estados Unidos no Brasil; Professor César Yazigi; Embaixadora Dora de Alencar Vasconcellos, homenageada; Ministro Carlos Jacyntho de Barros, nôvo Cônsul-Geral do Brasil em Nova Iorque

Retôrno à boa terra: Rio

● Depois de uma permanência de 8 dias em N. I., encontro-me novamente no Rio, voltando aos amigos e estabelecendo, outra vez, um contato mais direto com os leitores desta coluna. Hoje transmitirei, ainda, algumas notícias de N. I. e de amanhã em diante apresentarei sòmente novidades e assuntos referentes à nossa cidade.

● Em um programa de TV, Canal 7, de N. I., diretamente de Hollywood e transmitido para tôda a América do Norte, tive ocasião de ver Bing Crosby como mestre de cerimônia, a cantora Catherine Valente, que interpretou músicas brasileiras de bossa-nova, que continuam fazendo sucesso nos Estados Unidos.

● Com a chegada do Outono, as lojas expondo sòmente artigos de inverno. Uma das novidades dêste ano é a "sweater" de casimira, que, segundo os fabricantes, aquece mais e pode ser lavada sem o perigo de encolher. As padronagens para homens e mulheres são as mais variadas. São encontradas em tecidos de duas vistas (avêsso e direito).

● Vendo a quantidade de pontes e túneis que ligam a Ilha de Manhattan aos outros distritos de N.I., é com certa tristeza que penso no drama sem fim da ligação Rio-Niterói. Ainda ontem, um amigo me mostrou a mais nova ponte de N.I., a Verrazzano Narrow Bridge, que liga a cidade baixa à Staten Island, construída em tempo recorde. Antes disso, o transporte era feito em "Ferry-Boats" do tipo das velhas barcas da Cantareira. A travessia, ida e volta, custa, em moeda brasileira, cêrca de 3.500 cruzeiros. O pedágio, em N.I., não é brincadeira. A Verrazzano em 15 anos, deverá estar inteiramente paga pelos seus usuários.

● Fomos recebidos gentilmente, em entrevista exclusiva para esta coluna, pela Senhora Iolanda Costa e Silva, na residência oficial do Ministro da Guerra, para divulgação das diversas atrações que oferecerá a barraca do Rio Grande do Sul, na Feira da Providência. Dona Iolanda é a coordenadora principal, sendo auxiliada pelas Sras. Enilda Marinho e Vilma Berta.

A barraca do R.S., informou, além do gostoso churrasco, venderá artigos de couro, tapêtes, pelegos e outros produtos típicos daquele Estado. O churrasco será preparado por 11 especialistas desta apreciada iguaria, que já estão contratados para êsse fim Vinhos de Caxias, chopes em canecas também serão servidos, além de arroz de carreteiro.

No ano passado, dia da inauguração da Feira, houve também o nascimento de mais uma netinha de Dona Iolanda, filha do casal Tenente-Coronel Álcio Costa e Silva, tendo Dona Iolanda de desdobrar-se para com os deveres que tinha com a barraca de avó dedicada.

Estão chegando diversos volumes do Rio Grande do Sul, contando numerosos artigos, através da Varig, que esta colaborando gentilmente.

● A barraca de Pernambuco, na Feira da Providência, na qual tomam parte membros das famílias Pessoa de Queiroz e Bezerra de Mello, apresentará artigos e pratos típicos daquele Estado, além de rifar uma belíssima estola de "vison", cujo resultado sairá juntamente com a Loteria Federal no domingo, dia 26

● Jacques Heim está convidando para um desfile de modas, dia sete de outubro, em que fará lançamento de novos modelos para Primavera.

● Trabalhando incansàvelmente para o sucesso e brilho do Festival Internacional, o jovem Ricardo Cravo Albim que está recebendo elogios pela sua dedicação e zêlo.

● Para o Govêrno de Santa Catarina, cujas eleições se darão a 3 de outubro, está sendo esperada sem dúvida nenhuma a vitória do Deputado Ivo Silveira. Êste candidato tem o apoio de diversos Partidos, além de contar com as simpatias do povo em geral.

● Para a lista das "10 Mulheres Mais Elegantes do Rio", que êste colunista apresentará na segunda quinzena de dezembro, em homenagem ao IV Centenário da Cidade, estão sendo selecionados os nomes de mulheres que, realmente, merecem por sua elegância e personalidade.

● No próximo sabado, o Monte Líbano estará realizando um baile de gala, em comemoração ao 19º aniversário de sua fundação. Certamente, a sociedade carioca estará prestigiando mais uma vez êsse clube, como sempre o fêz

Notas curtas

Com a participação de técnicos brasileiros e internacionais, altas autoridades do Govêrno e industriais de vários Estados, a Comissão Organizadora da II Semana Mundial de Alimentação e Agricultura, com a assistência da SUDEPE e da FAO, fará realizar amanhã, no MAM (2º andar), a partir das 15 horas, um Simpósio Sôbre o Desenvolvimento Pesqueiro no Brasil. Entre outros falarão os Senhores Emirio Varoli, Júlio Luna, Haroldo Travassos e Alfredo Suppia. ● Rumôres que circulam com insistência: Amaral Neto desistiria de sua candidatura em função de Negrão de Lima, cujos partidários garantem, assim, que obteria o seu candidato até mesmo maioria absoluta. ● Perante o Desembargador Corregedor da Justiça, assumiu o cargo de Tabelião do 22º Ofício de Notas o Dr. Edvard Carvalho Balbino, que era escrivão da Sexta Vara de Família e foi promovido àquele pôsto, pelo Governador, por merecimento. ● Embarcou ontem para Suez, em missão oficial, o Major Uracy Benevides, do Gabinete do Ministro Costa e Silva. ● Muito entusiasmado com o Serviço Hospitalar que está criando em Botafogo o médico Nathan Breitman.

Em recente jantar na Hípica em "black-tie", promovido por esta coluna, vemos o Sr. Oswaldo Trigueiros e a Sra Sílvia Neves

Panorama Palace Hotel

"ON THE ROCKS"

BOITE E RESTAURANTE

Rua Alberto de Campos, 12 — Tel. 27-3951

Astrologia

Prof. Mirakoff

Entre 22 de dezembro e 20 de janeiro (CAPRICÓRNIO) — NEGÓCIOS: Se a vaidade lhe domina, ou se lhe falta coragem para defender seus interêsses ou ainda as horas que correm não são propícias, adie para depois os seus negócios. AMÔRES: A boa estrêla do destino está favorável. Aproveite a oportunidade para realizar seu sonho sentimental juntamente com seu amor. SAÚDE: Fadiga geral e esgotamento físico. Procure não se esgotar e faça uma alimentação leve e sadia. Números benfazejos: 20, 40 e 60.

Entre 21 de janeiro e 18 de fevereiro (AQUÁRIO) — NEGÓCIOS: A sua vida no presente período terá boa influência astral. Sua situação comercial será consolidada nesta fase. AMÔRES: Iniciará agora a meta certa no terreno sentimental. SAÚDE: Satisfatória, mas evite os excitantes. Números de sorte: 19, 20 e 30.

Entre 19 de fevereiro e 20 de março (PEIXES) — NEGÓCIOS: Procure elaborar seus negócios para ter lucro no local de seu trabalho. AMÔRES: Terá grande alegria no terreno sentimental. Trace plano para o fim do período, juntamente com o seu amor. SAÚDE: Os órgãos protegidos pelo seu signo não estão bons. Evite os alimentos gordurosos e as conservas. Números benfazejos: 10, 15 e 20.

Entre 21 de março e 20 de abril (ÁRIES) — NEGÓCIOS: Aproveite o presente período para colocar em segurança sua vida financeira. Poderá fazer seguros pessoais de sobrevivência. AMÔRES: Os romances dos nascidos sob êste signo, quando não se revestem, se mantêm do sublime o do amor puro e tornam-se dramáticos. SAÚDE: Boa no conjunto mas deverá ter cuidado se utilizar objeto cortante. Números mágicos: 18, 20 e 22.

Entre 21 de abril e 20 de maio (TOURO) — NEGÓCIOS: Não se dedique às minúcias das coisas, pelo contrário intensifique seu trabalho para ter lucro financeiro. AMÔRES: Cupido no seu horóscopo será favorável ao seu amor. Trace plano para a tarde e a noite juntamente com o seu amor. SAÚDE: O seu sofrimento poderá ter fim, mas evite os sedativos. Números prováveis: 6, 66 e 99.

Entre 21 de maio e 20 de junho (GÊMEOS) — NEGÓCIOS: Faça um serviço acumulativo para aumentar as suas finanças. AMÔRES: Cristina da Suécia, teve vida amorosa e ardente. Na tempestade do seu destino teve o seguinte desabafo: "Les nouvelles menacent le d'un pran calme, moi qui aime les tempesto, ju crains la bonance", dos amôres célebres dos nascidos sob êste signo, os de Cristina tiveram um lugar de relêvo, pela sua inteligência e pela grandeza. Os seus amôres também são assim. SAÚDE: Terá surpreendentemente a recuperação de sua saúde. Mas evite as noitadas em claro. Números de bons prognósticos: 5, 10 e 15.

Entre 21 de junho e 20 de julho (CÂNCER) — NEGÓCIOS: Bom para o terreno comercial. Procure fechar contratos com compra e venda. AMÔRES: A sua atração pelo lado misterioso da vida arrasta-a ao romance. Encontrará um amor diferente, esteja certa. SAÚDE: Distúrbios hepáticos a temer. Atente para sua alimentação. Números de grandes eflúvios: 6, 66 e 96.

Entre 21 de julho e 20 de agôsto (LEÃO) — NEGÓCIOS: A tendência em firmar seus intentos será coroada de êxito. Aproveite esta idéia e ponha em execução as suas reservas mentais. AMÔRES: Trace um plano e confie nas pessoas de sua amizade para usufruir os benefícios no terreno sentimental. SAÚDE: Imunize-se contra os vírus das intoxicações tão comuns em nossos dias e procure viver com método e em contato com a natureza. Números mágicos: 2, 20 e 22.

Entre 21 de agôsto e 20 de setembro (VIRGEM) — NEGÓCIOS: A sua vida profissional não estará bem firmada enquanto não resolver os problemas no local de seu trabalho. AMÔRES: Procure ver melhor, confiando em alguém que lhe tenha inspirado confiança pela sua atitude de justiça, amor e abnegação. SAÚDE: Boa no conjunto. Procure conservá-la. Números de bons augúrios: 4, 5 e 6.

Entre 21 de setembro e 20 de outubro (LIBRA) — NEGÓCIOS: Sua fôrça mental é bem forte para resolver as situações que se mostram de difíceis soluções no local de seu trabalho. Adquira o hábito de justiça e não tema os adversários. AMÔRES: Procure ver claro e não se iluda com os comentários das pessoas que se mostram interessadas em ajudá-la em suas aventuras amorosas. SAÚDE: Enfrente com serenidade as mutações bruscas da temperatura e vença a dor pelo indiferentismo. Números de bons prognósticos: 6, 9 e 19.

Entre 21 de outubro e 20 de novembro (ESCORPIÃO) — NEGÓCIOS: Procure ajustar as suas finanças. Renove contratos de propaganda pessoal contando com a ajuda dos colegas de trabalho. AMÔRES: É preciso tornar mais claro nos seus propósitos com o seu amor evitando assim, o excesso de ciúme. SAÚDE: Distúrbios gástricos a temer. Procure ràpidamente um médico. Números de sorte: 10, 11 e 12.

Entre 21 de novembro e 21 de dezembro (SAGITÁRIO) — NEGÓCIOS: O poder dos astros neste período anuncia grande atividade no local de seu trabalho. Faça plano para o período, a fim de usufruir lucro financeiro. AMÔRES: O amor é e sempre será o eterno amor. Não se desespere que o seu momento é chegado. Vive-se amando e morre-se amando. SAÚDE: Distúrbio circulatório a temer. Procure um especialista. Números de bons desígnios: 5, 10 e 15.

Os participantes do FUFA — Festival Universal do Filme na Areia — estão justa e profundamente revoltados com o cineasta Jece Valadão, um dos organizadores do original protesto. Segundo as queixas, o FUFA terminou sob a ameaça, por parte do Governador Lacerda, de cortar o crédito de Jece Valadão no Banco do Estado da Guanabara, para a produção de futuras películas. Trocando em miúdos: subôrno e acomodação. Jece Valadão, assim, teria feito um bom negócio, além de passear importância e aquêle ar de refinamento que lhe é peculiar, no Festival Internacional do Filme, como "chefe" da delegação brasileira. Por outro lado, o FUFA teria servido apenas para promover o filme "História de um Crápula", de Jece Valadão, cujo lançamento a maior repercussão do FIF fatalmente abafaria. Reunidos nas mesas do Fiorentina, artistas e cineastas brasileiros dão vaza ao seu descontentamento pela rasteira sofrida e o mínimo que dizem é que o filme de Jece Valadão é puramente autobiográfico

RIO noite e dia

Mister Eco

Amanhã, o Sr. Oscar Gabriel Jr., do comércio de ótica, vai oferecer um jantar no Samba Top aos participantes do Festival Internacional do Filme. O jantar é promocional, visando ao lançamento de um nôvo tipo de óculos. ● Já estão asseguradas as presenças dos seguintes artistas: Cláudia Cardinale, Jorginho Guinle e Enaldo Cravo Peixoto. ● No Top Club, em mesas grandes e separadas, Adolfo Celi, canastrão consagrado universalmente, e o Senador Paulo Cavalcânti. ● Vanja Orico veio e, como Norma Benguel, sem ter merecido a devida atenção dos donos do FIF. Sem convite. Não há outra artista que mais tenha divulgado o nome do Brasil no Exterior que Vanja Orico. ● Fernanda Montenegro e Fernando Tôrres inauguraram um chorinho nôvo: menina.

Os filhos do Capitão Von Trapp são o sucesso maior de "Música, Divina Música"

O Embaixador Negrão de Lima será alvo de expressiva manifestação de apoio à sua candidatura, no próximo sábado, quando lhe será oferecido gigantesco churrasco no Cachambi, ao qual comparecerão as mais representativas figuras do bairro. Por outro lado, dia 29, a colônia portuguêsa oferecerá um banquete de adesão ao Embaixador da Amizade.

Confiada ao Arquiteto Brian Patrik Bogue a decoração da Sede-Leblon do Clube Federal do Rio de Janeiro ● A Revista do Rádio ofereceu ontem, em sua sede nova e própria, um coquetel comemorativo da passagem do Dia do Rádio e da Televisão. ● Betty, filha de Joel Silveira, estreando no jornalismo com uma coluna sôbre gente môça. ● O espetáculo "Rio de Quatrocentos Janeiros", de Carlos Machado será apresentado sábado próximo no Clube Monte Líbano, durante o baile de gala comemorativo de mais um aniversário da aristocrática agremiação da Lagoa. ● Annik Malvil, belga radicada no Brasil é a artista que mais se tem promovido com o Festival Internacional do Filme. Biquíni promove. Atenção, Enaldo: não se ajusta ao seu caso. Não vamos exagerar.

***

Não poucas vêzes estas colunas alertaram o Sr. Abraham Medina para o êrro em que incorria, procurando, através de promoções e de realizações artísticas, colaborar com o Govêrno do Estado. Para êste ano do Quarto Centenário tinha o Sr. Medina um grande plano de festividades e pouquíssimas puderam ser concretizadas, lutando, ainda assim, contra tôda a sorte de obstáculos propositadamente colocados no seu caminho. As demais a maioria, morreram no nascedouro vitimadas pela sabotagem oficial temente de que na passarela de uma vaidade mórbida pudesse desfilar outra vedeta para as comparações do público. O Sr. Medina custou a convencer-se da judiciosidade destas colunas e, nessa espera quase teimosa, muito dinheiro perdeu e ganhou mais alguns cabelos brancos. O Sr. Abraham Medina é hoje um homem desiludido com a incompreensão governamental, ou melhor, com o boicote e o descaso preconcebidos às suas realizações. Alimenta a esperança de que, em futuro próximo, uma nova mentalidade mais humana e mais decente, menos odiosa e menos odienta, passe a imperar nos destinos da Guanabara. Vote no Negrão, Medina!

***

Com "forfait" de Norma Benguel, o Zum-Zum, fará estrear hoje o espetáculo "Contraponto", produzido por Aloísio Oliveira e participação de Rosinha de Valença, Quarteto em Cy e MPB-4. As baianinhas e os rapazes dêsse quarteto, cantando juntos, fizeram grande sucesso em Sao Paulo. ● Até sexta-feira, a temporada de Miltinho no Drink. Haroldo Costa, ao que parece, depois de Miltinho jogará a toalha. ● O quarteto de Stan Getz e Carlinhos Lira deverão estar, segunda-feira próxima, em exibição única, no cinema Rian. ● O espetáculo "Liberdade, Liberdade" estreará em princípios de outubro no Teatro Maria Della Costa, da capital paulista. ● Ainda não fui lá mas ninguém está entendendo por que no "show" de Elza Soares com Lennie Dale no "Rio 1800" tenha necessàriamente que aparecer ao fundo cenas filmadas com Mané Garrincha. As bossas de Mieli & Bôscoli.

***

Os artistas líricos do Teatro Municipal estão dispostos a entrar em greve para o recebimento dos seus salários. Até hoje não viram a côr do seu dinheiro, enquanto que os artistas estrangeiros aqui chegados têm recebido prontamente a paga dos seus cachês e em altíssimos dólares. ● O candidato Aurélio Viana chegou lá em casa através do programa "O Povo Pergunta". E a fala do Senador deixou a impressão de ser um candidato apenas pra chatear. Cada um se diverte como pode.

***

E no mais, faça uma cruz naquele segundo quadradinho da cédula. O resto é enfeite.

Passatempo

Renato Portela

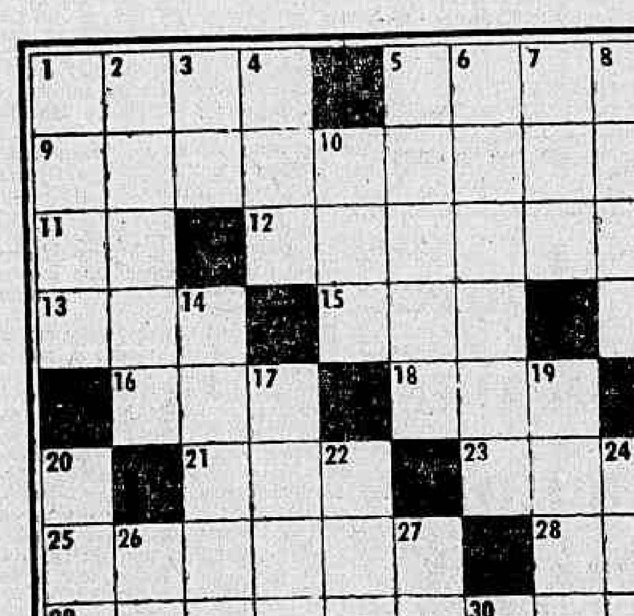

HORIZONTAIS: 1 — Instrumento de ataque e defesa. 5 — Parente por afinidade. 9 — Feito pouco a pouco. 11 — Grito de dor. 12 — — Inundar. 13 — Ilha da Dinamarca do Mar do Norte. 15 — Vazia. 16 — Cloreto de sódio. 18 — Medida agrária, equivalente a cem metros quadrados. 21 — Sinal gráfico. 23 — "Afirmação" (interjeição). 25 — Cumprimentar. 28 — Atração pessoal. 29 — sentimento de cobiça. 31 — Humor aquoso que vem à superfície da da pele por efeito do calor. 32 — Retumbar.

VERTICAIS: 1 — O mesmo que "tatu-bola". 2 — Descarga elétrica entre uma nuvem e o solo (plural). 3 — Filho de jumento e égua. 4 — Fileira. 5 — Correia ou cordão para apertar. 6 — Barbeiro. 7 — Nome próprio, feminino. 8 — Concessão de maior prazo para pagamento ou restituição de alguma coisa. 10 — Voz para chamar ao telefone. 14 — Sertanejo. 17 — Aquêle que comanda um grupo. 19 — Nome próprio feminino. 20 — Uma das mais conhecidas deusas dos egípcios. Era espôsa e irmã de Osíris. 22 — A família (figurado). 24 — Fluído aromático, extremamente volátil e inflamável. 26 — Ave da família dos cuculídeos. 27 — Cabeça de gado. 30 — Sòzinho

Algumas questões

PRIMEIRA — Qual é o menor número de patos que podem nadar arrumados na seguinte ordem: dois patos na frente de um pato entre dois outros?

SEGUNDA — Por obséquio, que horas são, se, para chegar à zero hora, deve passar ainda 1/5 do tempo já transcorrido hoje?

TERCEIRA — Se um lenhador cobra 2 cruzeiros para cortar em dois um tronco (fino) de árvore, quanto cobrará para cortá-lo em quatro?

RESPOSTAS DO Nº ANTERIOR — PC — HOR.: baba — côr — te — cabuloso — caro — algum — alá — ar — ave — motor — anil — repousar — ri — vir — orar. VERT.: bôbo — aru — atol — caráter, — esganar — calor — lar — ouvir — Cam — mel — aro — ópio — asir — uva.

TV-Teatro

Ivan Lessa

Alto e vingativo

Você não é do FIF e nem do FUFA, muito menos do FEFA e do FOFA, que você não é homem dessas coisas. É verdade que uma vez, há muito tempo, tomou parte num movimento cultural qualquer, quando estudava na Faculdade de Filosofia: tôdas as quintas-feiras havia projeção de filmes e "slides" e um menino discursava. Abandonou o grêmio quando descobriu, por acaso, que a sigla dava MACBETH. De lá para cá tem evitado cuidadosamente qualquer sigla, logo não há festival que o divirta.

Televisão é aquela coisa: rádio tomado de clarividência. O TRE com dois capítulos por dia (olha a sigla); Elza Soares em todos os canais, durante todos os intervalos cantando que "o Rio não pode parar, que o Rio só pára no mar"... Há 10 anos São Paulo é que não podia parar, agora chegou a nossa vez.

Mas você pode ir ao teatro. Farto material a sua disposição. Só de flor há duas: "Procura-se uma Rosa" e "Flor de Cactus". Duas também são as peças de Alfonso Paso: "Sim, Quero" e "Na Ponta da Corda". São pois, quatro até o momento para você escolher. Eu optaria pelo "Pagador de Promessas", que já saiu de cartaz com a mesma indiferença com que entrou. Quem não tem herói caça com burro... Mas no Teatro de Bôlso tem "Chico do Pasmado", que deve ser filho de Pedro Mico com Gimba. Aurimar Rocha continua a demonstrar a cada espetáculo a mesma profundidade, zêlo e perspicácia de seus "shows" de fim de ano para o Liceu Franco-Brasileiro. Oscarito está ali por perto também com "Amoresque", de Schisgal. Perto também o Castelinho e o Jangadeiros onde há mais coisas que em tôda a nossa vã filosofia. Mas se vai ficar pela cidade mesmo, tem Nélson Rodrigues: "Todo Castigo Será Desnudado", um ato em três obsessões.. Mas eu iria (e vou) ver "Mortos Sem Sepultura" que é no Arena e que é do Sartre, aquêle homem que para não ser rotulado recusou o Prêmio Nobel, candidatando-se assim a um dos rótulos mais presunçosos da literatura contemporânea. Sob o patrocínio da Superintendência do IV Centenário do Rio de Janeiro (aceitam-se bônus) Tônia Carreiro e Paulo Autran apresentam: Martins Pena? Artur de Azevedo? Francisco Pereira da Silva? Jorge de Andrade? Não, Feydeau, "A Dama do Maxim's", claro.

Você gosta de crianças, eu gosto de crianças todo mundo gosta de crianças e quem discorda deveria estar no inferno Vamos todos adorar "Música, Divina Música", de Richard Rodgers e Oscar Ornstein. Vamos todos aos teatros, tôdas as noites, enquanto estamos sãos. Principalmente agora, quando da coluna brevilínea que éramos transformaram-nos numa da do tipo longilínea: alta, magra e vingativa. Pelo menos assim a que os livros do colégio definiam êsse biótipo.

Baffica animado com Nagib

Cocheira de Vidro

Bolonha

Há muito tempo Sotéia não ganha corrida, embora tenha, em várias oportunidades, faturado bastante para seus proprietários. Ainda outro dia cumpriu uma ótima atuação perdendo para Clumsy que na grama é muito perigosa. Nesta oportunidade foi colocada pelo "handicapeur" como número um do programa e sua "chance" é das maiores. Vai levar um jóquei que anda correndo muito bem, Paulielo.

Todavia correu pouco semana passada num páreo mais forte que o atual. Parece que o menino que a dirigiu não conseguiu dominá-la. Volta agora ao seu páreo aparecendo com possibilidades dilatadas. Anda mais alegre e gostará dos 1.200 metros.

Arabatashe é uma égua de difícil treinamento, nervosa e esgotando-se com facilidade. É preciso um treinador de muita calma e persistência para colocar Arabatashe em condições de ganhar. Se não tiver seus conhecidos problemas de partida, é grande sua "chance".

Fabienne vem de um ótimo reaparecimento, perdendo por pequena diferença para Elipse Ficou, agora, como fôrça da corrida. Como Arabatashe é também uma égua que costuma perder pêso de uma corrida para outra. Estando no pêso de sua última atuação, um pouco menos também, sua "chance" de vitória é muito grande.

Benette chegou parando um pouco na última, mas acreditamos tenha sido o tributo pago por ter querido ganhar de Enchanting. Tivesse corrido para a dupla teria chegado bem mais na frente das outras. Formou a dupla ainda assim. Como deve ter melhorado, as possibilidades são grandes.

Estão falando muito bem de Flor de Cactus que teria um ótimo trabalho para esta corrida. Nada conseguimos apurar ainda, mas prometemos aos leitores que, até amanhã daremos melhores informações sôbre esta égua. Fiquem de ôlho.

El Condor depois de receber má direção aqui na Gávea foi até Magé e com o baiano Baffica no dôrso, ganhou de Pinóchio que é de melhor turma do que essa. É verdade que o jóquei dêste último facilitou um pouco mas, ainda assim, venceu longe de Agrado que aparece, agora, entre seus adversários. Se o C. R. Carvalho tiver calma em sua direção, El Condor é um vencedor iminente.

Pacoca anda em grandes condições e seu número aparece sempre no marcador pois é animal que gosta de confirmar. Onde facilitaram com êle vai aparecer perigosamente no final. Pule boa.

Há muito tempo que Lord Pingüim não reedita suas atuações de tempos atrás. Virou mesmo. Como sempre foi cavalo muito delicado que estêve mesmo, antes de debutar, um ano em tratamento, é normal esta sua queda de produção. Mas já em sua derradeira apresentação, entrou colocado mostrando que muito breve estará de nôvo fazendo as pazes com o ganhador. Será amanhã? Pode ser realmente.

Mister Gringo é cavalo que precisa de rigor, estando assim muito bem situado desta vez, pois contará com a direção firme de Antônio Ricardo. E temos a certeza de que o freio catarinense voltará com muita sêde de vitórias.

Dentola anda correndo muito bem conforme mostrou nas duas exibições feitas em Magé. Na primeira perdeu para Toy por não ter desgarrado na entrada da reta quando trazia dois corpos de vantagem, e na segunda venceu de galope "cozinhando" os adversários. Suas possibilidades são grandes.

Faltou uma corrida ao Buchanan que apagou-se feio na reta depois de pontear a corrida durante longo tempo. Tudo indica que tenha progredido e sendo assim sua "chance" é agora muito grande.

Ke Vá vem de uma ótima estréia na Gávea perdendo sòmente nos últimos momentos, isto depois de ter estreado com sucesso em Magé. É um placê certo e quem quiser ganhar o páreo terá de derrotá-lo primeiro. O jóquei o corre "barbada".

Outro que anda tinindo é Apricot que venceu algumas carreiras em Campos e na última reunião de Magé deu um "show" ganhando por vários corpos. Sua "chance" é também muito acentuada. Tem um ótimo trabalho.

Não valeu a última corrida de Juarez que foi grandemente prejudicado na entrada da reta final. Está firme e tem se apresentado muito bem nos trabalhos matinais. Será o favorito e tem tudo para ganhar.

Bob Lee e Pery sempre regularam e gostam também bastante de correr distâncias curtas. São nomes bem perigosos na carreira. O primeiro tem um bom exercício e Pery seguiu naquela base de treinamento sempre acompanhado de seu punga de estimação.

Jade parou para reformas há poucos meses atrás reaparecendo agora ainda um tanto cheio de carnes mas numa carreira muito fraca. Por ocasião de seu reaparecimento anterior, Jade perdeu um páreo de poucas inscrições mas parece que no momento está em melhor forma do que naquela ocasião. Reparem seu "canter" e se gostarem do aspecto (vão gostar) vale a pena tentar.

Até quando o Nagib vai ficar como perdedor na Gávea? Já correu mais de 20 vêzes sem saber o que é ganhar. Há uma jura de que com o nome de Nagib êle não ganharia corrida. Esta jura foi feita logo em suas primeiras apresentações sinal de que o santo do "jurador" é muito forte. Mas não convém deixar Nagib de fora na noite de amanhã. Temos nossas razões.

Gostamos da corrida de reaparecimento de Corimbo, que embora aparecendo com muitas pretensões, estêve sempre entre os primeiros e ainda arrematou no marcador. Agora, mais aguerrido, sua "chance" é muito grande. E a pule também.

É grande a chance de Ana Maria para deixar perdedoras

A turma das perdedoras de quatro anos na Gávea, está cada vez pior e a vitória de Enchanting, conquistada logo na segunda exibição, mostra claramente que a ruindade é constante no lote que forma o segundo páreo da noturna de amanhã, na distância de 1.000 metros e reunindo onze concorrentes.

Das inscritas a seleção rigorosa no terreno das possibilidades reduz a "chance" de vitória aos nomes de Fabienne, Benette e Ana Maria, sendo esta última a de melhores condições no momento estando mesmo na vez para abandonar a turma de matungas eis que tudo a seu favor e volta amanhã ao governo de Antônio Ricardo, que foi dos primeiros pilotos da filha de Quasi e Cynthia.

A vitória de Ana Maria amanhã à noite vai depender da saída. A gaúcha não é tão veloz quanto Benette, e uma partida com atraso talvez represente ponto negativo no final, com a vantagem para a conduzida de Oraci Cardoso. Largando sem problema e a despeito dos 1.000 metros Ana Maria tem "chance" plena de alcançar muito cedo a Benette, que é aparentemente a sua mais perigosa adversária na carreira.

Na semana passada houve o encontro entre Ana Maria e Benette quando ganhou Enchanting disparada. As duas escoltantes chegaram separadas em escassa diferença e a dupla acabou pertencendo a Benette, porém, desta feita a ordem talvez se apresente inversa no marcador, sendo, contudo melhor indicação para a vitória, principalmente no caso de pista pesada onde parecem diminuídas as possibilidades de Benette e de Fabienne, esta o placê certo na carreira.

Programa de sábado

1.º Páreo — Às 13,40 horas — 2.200 metros — Cr$ 600.000

		Kg
1—1	Cionto	* 56
2—2	Cicione	* 58
3—3	Cafuso	* 58
4	Badajoz	* 56
4—5	Macleans	* 58
"	Homel	* 56

2.º Páreo — Às 14,10 horas — 1.000 metros — Cr$ 700.000

		Kg
1—1	Fonte Bela	* 56
2—2	Pylore	* 56
3	Dona Margarita	* 56
3—4	Rosaflor	1 56
5	Niva	* 54
4—6	Dixieland	* 54
7	Paquera	* 56

3.º Páreo — Às 14,40 horas — 1.200 metros — Cr$ 1.000.000

		Kg
1—1	Havai	* 57
"	Utalah	* 55
2—2	Lieutenant	* 57
3	Aralinda	4 55
3—4	Styx	3?57
5	Alate	1 55
4—6	Escaleno	2 57
7	Carapolida	* 57
8	Bella Sicilia	* 55

4.º Páreo — Às 15,10 horas — 1.300 metros — Cr$ 1.200.000 — (Grama)

		Kg
1—1	Venuto	8 56
2	Forgotten	4 56
2—3	Five Fingers	7 56
4	Mr. Foca	3 56
3—5	Privilégio	6 56
6	Ragamuffin	2 56
4—7	Maladroit	4 56
8	Fingal	1?56

5.º Páreo — Às 15,45 horas — 1.600 metros — Cr$ 500.000

		Kg
1—1	Bewitched	* 56
"	Cami	* 58
2—2	Ham'N'Eggs	* 56
3	Non'Stop	* 54
3—4	Nihuil	* 54
5	Carducci	* 54
4—6	El Cacique	* 56
7	Araúna	* 52
8	Attilla U	* 54

6.º Páreo — Às 16,20 horas — 1.400 metros — Cr$ 700.000

		Kg
1—1	Sana-Mine	* 56
2	Halestina	4 58
2—3	Questura	3 56
4	Rosaflor	1 58
3—5	Elana	* 56
6	Decretal	5 56
4—7	Iara	* 58
8	Ana Lúcia	2 56

7.º Páreo — Às 16,55 horas — 1.400 metros — Cr$ 700 000 — ("Betting")

		Kg
1—1	Mosqueteiro	* 56
2	Hemiciclo	1 58
3	Coccinelle	3 58
2—4	Aracind	* 56
5	Dictis	4 56
6	Zareto	5 58
3—7	Lord Soberano	2 56
8	Teverly	* 58
9	Tarantus	* 56
4-10	Happy Kid	* 56
11	Pelichek	* 58
12	Coal Boy	6 58
"	Psiu	7 56

8.º Páreo — Às 17,30 horas — 1.300 metros — Cr$ 700.000 — (Variante) — ("Betting")

		Kg
1—1	Azzurra	* 56
"	Estravaganza	* 56
2	Ocirema	7 54
2—3	Bel-Thais	2 52
4	Flexa Prateada	1 52
5	Happy Baby	* 56
6	Santarena	6 54
3—7	Holisa	* 56
8	Tia Moema	3 56
9	Quamásia	4 52
10	Benvenuta	5 54
4-11	Arabela	2 56
12	Toyakava	* 56
13	Kleines Bier	* 52
14	Mita-Cunhã	* 52

9.º Páreo — Às 18.05 horas — 1.200 metros — Cr$ 500.000 — ("Betting")

		Kg
1—1	Ira-Ira	1 58
2	Volânia	* 58
2—3	Lady Corruira	* 56
4	Renânia	5 56
3—5	Rosa de Oiro	6 58
6	Rivabela	7 58
4—7	Meta	4 52
"	Felícia	2 56
"	Tangaroa	3 52

"Starter" Nilor Tomé de Macedo

São fracos os três inéditos de amanhã

São três os animais estreantes para as corridas da noite de amanhã na Gávea. Ibó, um castanho de seis anos, filho de Brumazon e Gayola, parece o melhor entre os inéditos da noturna. O defensor do "Stud" Taninha, que atuará na Gávea sob a responsabilidade de Célio Tourinho, vem de São Paulo, onde fazia sua campanha com uma vitória e três colocações em oito apresentações, levantando prêmio de 350 mil cruzeiros para a sua vitória, o que mostra ter sido distante o seu único êxito.

Flor de Cactus, inscrita no segundo páreo, ainda é perdedora. É uma descendente de Nôvo Mundo e Tolosa, de criação da Fazenda Nova, e propriedade do "Stud" Leanza, estando aos cuidados profissionais de Sabatino d'Amore. Tordilha e nascida em São Paulo, Flor de Cactus veio direta de São Vicente, onde correu onze vêzes tendo obtido quatro colocações e prêmios montando em 228 mil cruzeiros. Sua "chance" no turfe carioca ainda é modesta, parecendo-nos tarefa difícil a vitória sôbre Ana Maria, Benette e Fabienne.

Modesto

Em ação mais um filho do ligeiro L'Inconnu. Trata-se de Blulin, descendente materno de Blue Hussar criado no Haras Sepé, de propriedade do Sr. João Ferreira Paz, treinado pelo competente Zilmar Guedes. Embora veloz e preparado, Blulin, que nasceu no Rio Grande do Sul, é competidor apenas modesto nesta sua primeira exibição na Gávea, surgindo mesmo como o candidato mais fraco entre os animais ainda desconhecidos do carreirista da Guanabara. E o melhor parece ser Ibó não obstante o campo numeroso da prova onde irá correr.

Jéferson Bafica é um dos bons freios em atividade, embora montando em muito poucas oportunidades. Dificilmente joga fora uma corrida e é dono de um cálculo de corrida perfeito. Também possui uma frieza excepcional no final, não se afobando nunca. Tem ganho assim, corridas lindas, dominando os adversários sòmente nos momentos finais. Há, todavia, uma facêta de sua vida que poucos sabem: embora tendo nascido em Belmonte, na Bahia, o "mignon" freio é um dos melhores assadores de carne que temos conhecido. É até chamado pelos íntimos de "Rei da Costela", pois ninguém consegue preparar uma costela como êle. Na manhã de ontem, o repórter teve oportunidade de tomar parte num pequeno churrasco, realizado no Morro do Civizai, churrasco preparado pelos mestres Bafica e "Gonça". Depois de muitas horas de bom "mastigo" descemos no carro de Bafica e aproveitamos para uma conversinha sôbre sua única montaria da noite de amanhã.

— Animado para quinta-feira?

— E' sempre animado que monto o Nagib, um cavalo que já deveria ter ganho umas duas e que ainda não obteve nenhuma vitória aqui na Gávea. Prometendo sempre para a próxima está em tôdas as oportunidades que corre, na "alça de mira" do público.

— E amanhã como está êle?

— Sempre em forma, bravo e com vontade de disparar. E' minha única montaria e já tracei meu programa. Vou jantar cedo, tirar uma pestana até às 21,30 e depois vou "me mandar" para a Gávea. O páreo só será corrido por volta da meia-noite e terei muito tempo para descanso. Você não acha que ir ao prado para montar um cavalo sòmente numa carreira prevista para meia-noite, só tendo muita "chance" de vitória?

— Exatamente, Bafica.

— Não preciso dizer mais nada sôbre as possibilidades de meu cavalo. Na carreira aparecem alguns nomes perigosos como Jade James Bond, Macon e Corimbo mas acredito que Nagib tenha agora sua grande oportunidade.

BAFFICA, JÓQUEI FRIO

Com a mesma calma com que vai entrando para um galope, Baffica se porta durante uma corrida. Aí está êle no dôrso de Nagib, uma grande esperança para amanhã

Machadinho avança sôbre líder que não monta amanhã

O freio José Portilho continua modesto nas vitórias e terminou a última semana com o ponto único que registrou através de Esdrúxula, na noturna de quinta-feira. Chegou aos 101 pontos, mais e mais ameaçado pelo vice José Machado, que venceu quatro e diminuiu para 14 pontos a diferença que o separa da liderança da estatística.

Mas o freio mineiro não parece assustado com a fase negativa e tampouco mostra temor pelo avanço conseqüente de seu mais próximo adversário. Disse ao repórter que os bons tempos devem voltar em breve, e elogiou a atuação de Machadinho, na atual temporada, concordando plenamente com a hipótese de vir a perder para o colega, muito embora completasse com a demonstração do firme propósito de seguir lutando com o mesmo ardor pelo maior número de vitórias.

Na ala dos treinadores vai folgando o veterano Ernâni de Freitas. Ganhou cinco na rodada e já está com 82 vitórias no total do ano, podendo terminar a temporada como campeão recordista, pois a marca atual, em poder de Paulo Morgado, é de 108 pontos, faltando portanto 27 triunfos para que o hábil preparador supere o feito registrado pelo não menos competente colega de profissão, que está brigando com Pedrosa, em busca da vice-liderança, sendo de um ponto a diferença entre os dois treinadores.

As posições

Poucas alterações foram registradas nas demais posições da estatística do turfe carioca, não obstante mereça referência a brilhante atuação que vem sendo cumprida pelo bridão Manuel Bezerra da Silva, que já soma 74 vitórios, dando renovadas alegrias aos seus inúmeros torcedores.

E as posições na tabela, em números vão a seguir descritas:

Jóqueis

J; Portilho	101
J. Machado	87
M. Silva	74
O. Cardoso	55
A. Ricardo	53
A. Santos	49
J. Reis	35
J. Fagundes	34
P. Alves	34

Treinadores

E. Freitas	82
J. L. Pedrosa	59
P. Morgado	58
A. Morales	31
L. Ferreira	30
F. Abreu	29
M. Sousa	29
A Araújo	27
J. Morgado	25
V. Aliano	24

O "VELHO" CIRILO

O acôrdo realizado ontem entre profissionais e a diretoria do Jóquei Clube trouxe a paz de espírito à homens como Cirilo de Sousa, que dedicou tôda sua vida ao turfe, e que agora doente, não está podendo dar tôda sua energia aos cavalinhos que sempre foram sua paixão. Aí está Cirilo com seu filho e seus netinhos. Nossos parabéns ao antigo "Senhor Presidente"

Noturna de amanhã

1.º Páreo — Às 20,20 horas — 1.200 metros — Cr$ 600.000

1—1	Sotéia, J. B. Paulielo	1 56
2	Lady Roc, F. Esteves	3 56
2—3	Polmera, L. Santos	* 56
4	Chisanta, L. Roberto	5 56
3—5	Oardi, M. Silva	6 56
6	Ana Bata, G. Sancho	8 56
7	Todavia, O. Cardoso	4 56
4—8	Célere, J. Barros	7 56
9	Arabatashe, S. M. Cruz	9 58
10	Rosa de Oiro, N. Lima	? 54

2.º Páreo — Às 20,50 horas — 1.000 metros — Cr$ 1.000.000 — (I CONFERENCIA NAVAL INTERAMERICANA DE HIDROGRAFIA E OCEANOGRAFIA)

1—1	Fabienne, A. Machado	* 57
2	Alice Poquet, M. Silva	3 57
3	D. Marieta, L. Santos	7 57
2—4	Benette, O. Cardoso	* 57
5	Funcionária, não correrá	1 57
6	Old Dahlia, D. Moreira	* 57
3—7	Ostentosa, S. M. Cruz	8 57
8	F. de Cactus, C. R. Carv	6 57
9	Casta Diva, A. M. Caminha	5 57
4-10	Ana Maria, A. Ricardo	* 57
11	Ojota, A. Nery	2 57
"	Itaquara, O. F. Silva	4 57

3.º Páreo — Às 21,20 horas — 2.100 metros — Cr$ 600.000 — (XXV ANIVERSÁRIO DA ASSOCIAÇÃO BRASILEIRA DE QUÍMICA)

1—1	L. Pinguim, L. Corrêa	* 56
2—2	El Condor, C. R. Carvalho	* 58
3	Tocaio, O. Cardoso	* 54
3—4	Agrado, A. Ricardo	* 58
5	Illov, J. Reis	* 56
4—6	Pacoca, A. Hodecker	* 56
7	Navarone, F. Menezes	1 58

4.º Páreo — Às 21,55 horas — 1.000 metros — Cr$ 700 000 — (CARLOS EUGÊNIO DE ARAÚJO JÚNIOR)

1—1	M. Gringo, A. Ricardo	3 58
2	Don, L. Carvalho	5 56
2—3	M. de Madrid, M. Niclev.	* 58
4	Debo, D. Moreno	2 56
5	Noagaro, L. Roberto	7 56
3—6	Dentola, O. Ricardo	6 56
7	Fantastic, A. Ramos	4 58
8	Pelichek, F. Menezes	* 58
4—9	Impacto, M. Silva	8 58
10	Urussu, A. M. Caminha	1 58
11	Maron, L. Carlos	* 54

5.º Páreo — Às 22,25 horas — 1.000 metros — Cr$ 1.000.000 — ("Betting") — (XV CONGRESSO BRASILEIRO DE QUÍMICA)

1—1	Buchanan, A. Ricardo	6 57
2	Bandit, J. Reis	2 57
3	Herbert, L. Lins	7 57
2—4	Argentum, M. Silva	5 57
5	Espadin, A. M. Caminha	10 57
6	Fingard, D. Netto	* 57
7	Faché, N. Lima	4 57
3—8	Ke-Vá, A. Ramos	3 ?57
9	Apricot, C. R. Carvalho	12 57
10	Xamarz, C. A. Sousa	11 57
11	Gadanho, J. Quintanilha	8 57
4-12	T. Road, D. P. Silva	* 57
13	Serranito, S. M. Cruz	13 57
14	Mirolincoln, E. Gibson	1 57
15	Blulin, J. G. Martins	9 57

6.º Páreo — Às 23,00 horas — 1.200 metros — Cr$ 500 000 — ("Betting")

1—1	Juarez, M. Andrade	6 56
2	Misty, M. Silva	* 58
3	Vocábulo, G. Sancho	5 58
4	G. Choice, J. B. Paulielo	8 58
2—5	Bob Lee, A. Ramos	10 58
6	Neran, L. Carlos	* 58
7	Ibó, J. Quintanilha	9 56
8	Akaturbi, D. Moreno	4 56
3—9	Gaúcho Negro, S. Silva	3 56
10	Pery, C. R. Carvalho	* 58
11	Bom Guri, J. Reis	11 58
"	Noble, J. Vieira	2 52
4-12	Itaroguara, L. Corrêa	1 52
13	Cabernet, não correrá	* 56
14	Monterrico, J. Barros	* 56
15	Bordalo, J. M. Santos	7 56
"	Cabrinha, A. M. Caminha	* 58

7.º Páreo — Às 23,35 horas — 1.300 metros — Cr$ 700.000 — ("Betting")

1—1	Jade, J. Martins	3 56
2	Altito, M. Andrade	* 56
3	G. Marnier, J. B. Paulielo	5 52
2—4	Nagib, J. Baffica	* 56
5	Ekandir, C. R. Carvalho	1 56
6	Gitano, M. Silva	* 52
3—7	James Bond, M. Henrique	* 56
8	Quixote, M. Oliveira	4 56
9	Don Tranquilo, F. Menezes	9 56
4-10	Corimbo, G. Alves	8 56
11	Macon, A. M. Caminha	6 56
12	Vento Sul, L. Corrêa	7 52
13	Aramacho, A. Ramos	2 56

Homenagem à Química na Gávea

Ao ensejo da realização do XXV Congresso Brasileiro de Química, que na Guanabara está sendo patrocinado pela Associação Brasileira de Química, entre várias homenagens partidas de todos os pontos do País, se inclui a que vai ser amanhã prestada pelo Jóquei Clube Brasileiro com três carreiras levando denominações alusivas ao citado conclave.

A quarta carreira rende justa homenagem à personalidade ilustre de Carlos Eugênio Nabuco de Araújo Júnior, figura notória no mundo da química nacional e internacional, primeiro químico sul-americano a ser eleito para a função de Diretor da União Internacional de Química. Fundador da Associação Brasileira de Química, que presidiu durante quatro investiduras, obtendo sempre votação maciça. Carlos Eugênio de Araújo Júnior tem ainda a seu favor um dos maiores benefícios à classe, tal seja o de responsável pelos estudos e projetos que culminaram com a regulamentação da profissão de químico no Brasil, logrando com o seu esfôrço pessoal a aprovação da lei que instituiu o Conselho Federal de Química.

Espião informa

Finalmente foi resolvido o problema que durante tantos anos existia entre o Jóquei Clube Brasileiro e os profissionais de turfe. A reunião havida na Escola de Aprendizes, na qual o único jornal presente era o DC, transcorreu da maneira que se poderia esperar quando a solução é comum a ambos os lados.

A mesa era composta: representando o J. C., os Srs. Adair Eiras de Araújo e Alvaro Werneck pela Caixa o Sr. Atahualpa Soares e pelos profissionais o treinador Zilmar Guedes e o jóquei Jefferson Baffica. A Assembléia aprovou tôdas as emendas propostas de comum acôrdo entre os Srs. Carlos Ribeiro e Adair Eiras de Araújo.

Ao final o treinador Orlando Serra propôs um voto de louvor ao Sr. Carlos Ribeiro, por sua atuação à frente do Sindicato. O treinador Ernani de Freitas também propôs voto de louvor ao Dr. Alvaro Werneck diretor há 15 anos da Caixa.

O treinador Justianiano Mesquita pediu um voto de saudade ao fundador da Caixa o velho Marcelino de Macedo.

Estamos de acôrdo com as palavras do diretor Adayr Eiras de Araújo dizendo que a vitória final só foi possível por terem os dois lados cedido em alguns pontos.

Por iniciativa do DC logo aprovada pela presidência do Sindicato, será rezada uma missa em ação de graças pelo sucesso do resultado final. Esta missa será dada pelos profissionais também como uma homenagem à diretoria do Jóquei Clube Brasileiro. A missa será rezada no segundo domingo de outubro no próprio Hipódromo ao lado de Nossa Senhora das Vitórias, localizada na entrada da Praça Santos Dumont.

O cavalo mais leve que correu domingo foi Roy Caparty com 363 quilos. O mais pesado Chantil com 505 quilos, mais nove que por ocasião de sua última carreira.

Quanto ao clássico Silêncio correu com menos 2 quilos que a carreira anterior; Fragonard engordou nove. Pharassiono perdeu cinco, Fiapo com menos um quilo. A maior diferença foi a de Sultão Araby que engordou 14 quilos.

O cavalo Cine, montado por Dendico derrotou o nosso conhecido Rock Mountain depois de uma atropelada violenta e quando êste tordilho já parecia o vencedor.

Em Cidade Jardim venceu a primeira filha de Sizamo, uma potranca chamada Fofoca que marcou para 1.300 metros. 82"4/5 com Dendico Garcia no dorso.

Movimento de apostas na Gávea nas três corridas da última semana:

Quinta-feira	219.309.840
Sábado	320.969.260
Domingo	303.311.460
	843.590.560

O movimento de apostas em Cidade Jardim foi o seguinte:

Sábado	460.678.100
Domingo	379.317.000
Segunda-feira	369.021.420
	1.209.016.520

Os maiores e menores rateios na última semana:

QUINTA-FEIRA: Enchanting, pagaria 15 e venceu; Saturday, pagava 1.010 e tirou penúltimo; Confúcio, pagava 14 e ganhou; Segrêdo pagaria 1.507 e entrou em décimo primeiro; Forrestal, pagaria 15 e perdeu; Hepatan, rateio de 928 cruzeiros entrou oitavo.

Domingo último, antes do Grande Prêmio, o cronista falou com o Dr. Peixoto de Castro que acreditava na vitória de Fiapo e se êste vencesse iria jantar com o mesmo. Portanto, na noite da vitória de Fiapo, participamos das comemorações da vitória do valente cavalo. Em conversa com o Sr. Sérgio Palhares êste nos afiançou que a sorte de Fiapo é por ser também ligeiro e poder acompanhar o "train" de Silêncio e como já o fizera com Seu Levy. Endossamos a opinião do Sr. Sérgio pois achamos que tanto Silêncio quanto Seu Levy se puderem folgar, dificilmente serão alcançados.

Animais sorteados pela cromatografia: Flor de Cactus, Apricote e Don Tranqüilo.

O jóquei José Portilho não montará esta semana pois irá tratar de seus interêsses em Minas Gerais.

O treinador Carlos Ribeiro em declaração exclusiva ao nosso jornal informou da satisfação não só como presidente do sindicato, mas também como profissional ter conseguido a garantia para um final de vida satisfatória não só para os profissionais como também para suas famílias.

Walter Aliano indagado sôbre os acontecimentos da Assembléia nos disse que quando duas partes querem um bem comum o resultado só pode ser satisfatório.

Chegou para Célio Tourinho o cavalo Urgente, um cinco anos, filho de Austero e Golma vindo do Paraná e pertencente ao Stud Ugo. A respeito de seu estreante Ibó nos disse ser um bom animal mas bastante baleado. Se nada sentir sua "chance" é bem grande.

As éguas Sweetnesse e Honey Love já foram cobertas pelo reprodutor Krauss enquanto Ingá e Honey Dew foram cobertas por Baronet. Tôdas já se encontram no Haras Alpina, em Teresópolis. Posteriormente, serão enviadas para a fazenda do Sr. Isacc Aisi, também em Teresópolis.

O treinador J. C. Lima nos informou que Flexa Dourada terá a condução de Mauro Andrade esperando ampla reabilitação de sua última corrida. A respeito de Volânie que foi adquirida pelo Stud René por 700 mil cruzeiros, terá declarado seu "forfait".

O treinador Wilson de Souza leva muita fé em Dentola apesar dêste correr menos na raia pesada.

O jóquei Júlio Reis nos disse acreditar que Azôres seja apenas uma égua de partida forte. A respeito de Araranguá disse ter o cavalo largado virado e no final afrouxou as rédeas, daí ter perdido a dupla, pois não viu o Resgate por fora.

As potrancas francesas compradas pelos Haras cariocas(a saber: L'Ensorceleuse, pelo Haras Cuiabá por 18,8 milhões de cruzeiros. Princesse D'Azur, pelo Haras Vale da Boa Esperança por 7,45 milhões de cruzeiros, estão em perfeito estado. Deverão deixar brevemente Teresópolis, rumando para São Paulo para tomarem parte nas primeiras eliminatórias programadas para dezembro.

Festival Internacional de Filmes

No programa das corridas de amanhã, 5a. feira, o 1.º páreo terá a denominação de Festival Internacional de Filmes, antes do qual, às 19 horas, no Salão das Rosas do Hipódromo da Gávea a diretoria do Jockey Club Brasileiro oferecerá um "cock-tail" às delegações estrangeiras e nacionais que participam dêsse importante certame artístico. Vai, assim, o público turfista ver e aplaudir os famosos astros da tela hoje hóspedes do Estado da Guanabara.

Botafogo e América fecham hoje 2a. rodada

Botafogo e América encerram, na noite de hoje, a 2ª rodada do campeonato carioca, com um embate que está despertando certo interêsse do público e será travado no Estádio do Maracanã.

Os alvinegros vêm de um triunfo, por 2 a 1, contra a Portuguêsa, jôgo êste em que a má atuação do Sr. Cláudio Magalhães muito contribuiu para o triunfo dos comandados de Daniel Pinto, enquanto o América foi derrotado pelo Flamengo, na partida de abertura do certame, por 2 x 1, com uma exibição fraca.

O Botafogo tem problemas na formação de seu quadro. Mesmo após o treino da noite de ontem, Daniel Pinto ainda não se definiu quanto à formação dos 11 elementos, já que não contará com Gérson, na meia da armação, estando o pôsto entre o juvenil Afonsinho e o reserva Élton, com possibilidades de ser aproveitado ainda o jovem Marcos. Também a ponta direita preocupa bastante Daniel, que não podendo dispor de Garrincha, optará entre Roberto e Bianchini. Êste, por sinal, que nunca atuou de ponta direita, é quase que certo não jogará, tendo em vista a sua condição psicológica, que não é das melhores. Fala-se, à bôca pequena, inclusive que o Botafogo, sem Gérson e Garrincha, não é nunca o mesmo quadro, e Bianchini, que entrará em lugar de alguém no ataque, poderá ver o quadro derrotado e chamar para si a produção negativa. Por outro lado, - voz corrente no alvinegro que a situação de Manga, nos últimos jogos, está de longe, o mesmo goleiro das grandes jornadas da Taça Guanabara.

Pelo lado americano a situação é de mais calmaria. Alemão poderá atuar e Gaspar vai estrear. Os americanos sabem que uma derrota, na noite de hoje, irá afastá-los bastante das suas pretensões para o certame de 1965 e estão preparados para evitar surprêsas desagradáveis. O presidente Braune acha que a atual ambiência no Botafogo sòmente vai proporcionar melhor desempenho do América, que é um quadro tranqüilo.

Equipes

BOTAFOGO — Manga, Joel, Zé Carlos, Zé Maria e Rildo; Élton ou Airton ou Marcos ou Afonsinho; Roberto ou Bianchini, Jairzinho, Sicupira e Oton. AMÉRICA — Ari, Jorge, Alemão, Leônidas e Itamar; Amorim e Gaspar; Garrinchinha, China ou Miguel, Bé e Ramón.

Chôco continuará no time do Flamengo e Amauri parte amanhã

O jogador Paulo Chôco, pretendido, por empréstimo, pelo Santos, continuará na Gávea, já que as inscrições na Federação Paulista de Futebol foram encerradas ontem, às 17 horas. Não aceitaram a proposta do Sr. Airton Bonfim, representante do grêmio de Vila Belmiro, no Rio, de que os papéis do craque seguiriam para a FPF mais cedo, enquanto êste assinaria à noite.

Os dirigentes do Flamengo foram procurados pelo Sr. Airton Bonfim, ontem, pela manhã, solicitando mais êste refôrço para o time santista. O Flamengo propôs a troca de Paulo Chôco por Edu, ponteiro-esquerdo do time juvenil do Santos, até o final do ano.

O ponta-direita Amauri, vendido ao FC Pôrto por Cr$ 100 milhões, receberá hoje de manhã os Cr$ 15 milhões referentes à venda do passe, pagos pelo Flamengo, e mais Cr$ .. 8 milhões de luvas. A sua viagem para Lisboa estava marcada para ontem à noite mas, tendo em vista êste atraso de pagamento, só seguirá para a capital portuguêsa, hoje à noite, em avião da Varig.

César continua

O treinador Armando Renganeschi disse ontem, após o treino individual, que o atacante César continuará na equipe principal, enquanto Almir ficará na reserva. Acrescentou que sua idéia era deixar Almir na equipe titular, mas agora ficará como está. Carlos Alberto retornará, no jôgo contra o Bangu, sábado, à equipe titular, substituindo Clair, que está com forte "tosão" na coxa esquerda, não tendo participado do treinamento individual de ontem, ministrado por Ethel Seixas. O goleiro Marco Aurélio é outro contundido, tendo saído em meio ao treino de ontem, com distensão no reto abdominal.

Jôgo à tarde

O técnico Armando Renganeschi, como os demais dirigentes rubro-negros, tentarão realizar a partida contra o Bangu sábado à tarde, em vista do problema para os torcedores de se deslocarem para o Maracanã nesse dia à noite, quando tem outros divertimentos. Caso o Bangu não concorde com o horário, jogarão mesmo às 21,30 horas. Os jogadores do Flamengo, que ontem fizeram individual de 60 minutos, farão hoje, às 15 horas, coletivo.

Craque mineiro não deve ser negociado

O presidente do Cruzeiro, Sr. Felício Brandi, iniciou campanha visando a não ser permitida a venda de qualquer valor do futebol montanhês que estêve em ação no selecionado. Declarou que «era a única forma de ser preservado o que Minas tem de melhor».

O atacante do Santos, Toninho, reconheceu sua má atuação na tarde de domingo, quando o seu clube enfrentou o Palmeiras, e estêve em palestra com dirigentes do Santos, colocando seu passe à disposição do clube praiano.

Retorna

O médio Pampolini retornará ao quadro da Portuguêsa de Desportos, devidamente recuperado da contusão que o afastou por muitos dias.

Cumpriram

Dirigentes do XV de Piracicaba cumpriram o prometido, multando em 60 por cento dos vencimentos de cada atleta do quadro que estêve envolvido nos acontecimentos contra os elementos do Corintians: Nondas e Virgílio foram os atingidos.

Embarque

Com a devida permissão do CND, o Palmeiras seguirá, têrça-feira, para Montevidéu, a fim de enfrentar o Peñarol. Poderá ir à cidade de Santiago, para jogar contra a seleção do Chile.

Devolução

Está quase acertada a devolução de Del Vecchio ao Bôca Júnior, pelo São Paulo, que não está gostando do comportamento do atacante.

Canindé

Corintians e São Paulo estão disputando o zagueiro central da seleção mineira, Canindé, oferecendo milhões e fundos ao craque. Êste disse que teria muito prazer em atuar no futebol paulista, apenas aguardando que haja permissão do seu clube, o Cruzeiro.

Colocações

São as seguintes as colocações dos clubes paranaenses no certame da Terra dos Pinheirais: 1.º — Água Verde e Coritiba, 8; 2.º — Ferroviário, 9; 3.º — Primavera, 13; 4.º — Rio Branco e Britânia, 14; 5.º — Seleto e Atlético, 15; 6.º — Guarani, 17; 7.º — Palestra, 23; 8.º — Olímpico, 24; 9.º — Caramuru, 26; 10.º — Operário, 28;

Basta o empate para classificar Náutico

SALVADOR — O empate dará, hoje à noite, ao Náutico Capibaribe, na segunda partida contra o Vitória, pela «VII Taça Brasil», o direito de enfrentar o Fortaleza FC e, posteriormente, o Vasco da Gama, campeão da «Taça Guanabara», uma vez que, no último dia 15, na capital pernambucana, o campeão pernambucano triunfou por 2x0.

Desta feita, os baianos vão tentar uma vitória a qualquer preço, a fim de manter a tradição através do E. C. Bahia, no troféu de campeões, já que não foi aqui eliminado o representante da Boa Terra pelo de Pernambuco. Os dois quadros não sofrerão alteração e deverão obedecer estas constituições: NÁUTICO — Joélcio; Gena, Mauro, Gílson Saraiva e Clóvis; Didica e Ivã; Nado, Bita, Nino e Lala. VITÓRIA — Ouri; Tinho, Romenil, Nelinho e Touro; Cleber e Fontoura; Reginaldo, Adelmo, Didico e Nogueira.

A exemplo do primeiro jôgo, Armando Marques será o árbitro do encontro de hoje no Estádio da Fonte Nova. (SP.DC)

Latino de Boxe tem nove países inscritos

Os ingressos para o XXX Campeonato Latino-Americano de Boxe Amador serão colocados à venda a partir de segunda-feira próxima, nas bilheterias do Teatro Municipal. O certame será iniciado no dia 30, no ginásio Maracanãzinho, com o desfile das Delegações e a realização da primeira rodada. As competições terão lugar nos dias 30 de setembro, 1.º, 2, 3, 4, 5, 6, 7, 8, 10, 11 e 12 de outubro.

As delegações participantes do Latino-Americano de Boxe Amador começarão a chegar esta semana. Foi reservado o Hotel Paissandu para os lutadores e o Nôvo Mundo para os delegados. Estão inscritos para o certame os seguintes países: Brasil, Argentina, Uruguai, Paraguai, Chile, Peru, Bolívia, Venezuela e Panamá, sendo o número de participantes o maior já registrado. Os juízes e jurados serão brasileiros. A parte médica será chefiada pelo Sr. Valdemar Areno. O representante da Confederação Brasileira de Pugilismo nos Congressos será o Sr. Almir Almeida, presidente da F.C.P. A direção geral da competição estará entregue ao Sr. Jamil Calil Nasser. O Sr. Caramuru Waldeck foi escolhido para servir como médico da equipe brasileira.

Gentil fala de humildade e visa jôgo com Botafogo

Com a frase "só a humildade leva o homem a grandes realizações", Gentil Cardoso iniciou, ontem, o preparo psicológico dos jogadores americanos para o embate de hoje, à noite, frente ao Botafogo.

Tècnicamente o quadro de Campos Sales está bem, conforme o treinador, e a inclusão de Miguel, um rapaz de vinte anos, no ataque, também virá solucionar o problema do time, que assim se acha apto para fazer uma boa apresentação hoje, quando é, na verdade, a primeira vez que funcionará sob a batuta direta de Gentil, que, no jôgo com o Flamengo, apenas olhou o plantel e deu ligeiras instruções no segundo tempo.

O presidente Braune está vivamente interessado em voltar à carga sôbre o jogador Capitão, da Ferroviária, o que já tentara anteriormente, sem obter resultados bons.

Na nova investida, pensa Braune propor, inclusive, uma troca oferecendo Zuíno ou outro craque americano e pagando a diferença em dinheiro.

CBB não perdoa jogadora que atirou medalha fora

O "caso" Neuci criado pela temperamental jogadora do Botafogo, no selecionado brasileiro, que obteve, invicto, o Campeonato Sul-Americano de Basquetebol, ainda não está encerrado, não obstante a decisão final da CBF em desligá-la da delegação que vai à Europa, por razões disciplinares. O problema perdura porque a atleta, não conformada com o seu afastamento, entrou com um veemente apêlo no sentido de ser perdoada e com a promessa de bom comportamento.

Contudo, o impasse para o seu retôrno reside em dois pontos importantes: 1.º — a diretoria da CBB não tolera indisciplina; 2.º — as 12 vagas estão preenchidas e, em hipótese alguma, o técnico Ari Vidal dispensará uma jogadora para dar vez a Neuci. Do que se conclui que dificilmente Neuci será novamente integrada no selecionado nacional para a temporada no Velho Mundo.

O afastmento de Neuci resultou na reconvocação de Amelinha, que já se encontra em treinamento e, em hipótese alguma, será dispensada novamente, segundo categórica afirmação do técnico Ari Vidal à nossa reportagem. A propósito do "caso Neuci", o técnico campeão sul-americano externou a opinião de que houve, realmente, atitudes indisciplinares da referida jogadora, inclusive naquele gesto de devolução da medalha de prata quando as suas companheiras festejavam, no Hotel das Paineiras, a conquista do título continental. Contando com 12 jogadores em treinamento e aproximando-se a data do embarque para Madri (dia 30), Ari Vidal não admitirá alteração na formação da equipe, assegurando que, se a CBB assim desejar, incluirá Neuci como 13.º jogadora, mas, absolutamente, não abrirá mão de qualquer de suas jogadoras para dar vaga à "estrela" afastada.

Treinos

Hoje, no Tijuca TC, Ari Vidal treinará o selecionado, contando com as "estrêlas" campeãs sul-americanas com exceção de Nilza, que continua em SP. Amélinha também estará em ação, ocupando o lugar de Neuci.

Cinco jogos abrem hoje o returno: certame paulista

S. PAULO — Com a realização de cinco jogos, terá andamento, hoje, o certame paulistas da divisão especial, com a primeira rodada do returno. O Palmeiras, que tinha jôgo marcado para a noite de amanhã, conseguiu antecipá-lo para esta tarde, no Parque Antártica. Êste e o prélio que o Santos realizará contra a Ferroviária, em Vila Belmiro, serão os principais encontros dos cinco a se efetuarem hoje. Os demais cotejos, são: em Sorocaba, São Bento x Portuguêsa Santista; em Ribeirão Prêto: Comercial x Noroeste e, em Piracicaba: XV de Novembro x Guarani.

Lula, mais uma vez, está diante do problema meio-campo. Zito, que enfrentou o Palmeiras, voltou a sentir a contusão e deverá ficar fora do cotejo de hoje à noite, na "Vila Famosa". Com isso, o Santos mais uma vez jogará incompleto. A Ferroviária, que foi derrotada em seus domínios, pela Prudentina, por 3 x 2, está temerosa de uma goleada no prélio de hoje, e o técnico declarou que jogará defensivamente. O interessante dêste cotejo é que o Santos é o líder do certame, com 4 pontos perdidos e a Ferroviária, a "lanterninha", com 26 pp. Eis os quadros que estarão em ação: SANTOS: Gilmar; Carlos Alberto, Mauro, Orlando e Geraldino; Joel e Lima; Dorval, Toninho, Pelé e Abel. FERROVIÁRIA: Dorival; Egídio, Galvão, Brandão e Rubens Sales; Fernando Satiro e Bazani; Válter Rossi, Djair e Capitão.

Filpo Nuñes, técnico do Palmeiras, está preocupado com as condições de Valdir, goleiro, e Servílio, ambos contundidos e sem muitas possibilidades de atuar hoje. Maidana, no lugar de Valdir, e Dario no de Servílio serão as possíveis alterações no conjunto esmeraldino, que enfrentará a Prudentina, na tarde de hoje, no Parque Antártica. O conjunto "periquito" está em 3.º lugar, com 6 pontos no passivo e o quadro interiorano no 9.º pôsto, com 18 pontos perdidos. Eis como formarão os quadros: — *Palmeiras:* Valdir (Maidana); Djalma Santos, Djalma Dias, Valdemar Carabina e Ferrari; Dudu e Ademir da Guia; Gildo, Ademar, Servílio (Dario) e Rinaldo. *Prudentina:* Glauco; Luís Carlos, Vicente, Tomás e Rubens Caetano; Swing e Lopes; Valdir, Cláudio, Reginaldo e Noriva.

Demais jogos

Os três jogos restantes não despertam grande atenção do público paulista, já que as 6 equipes não ostentam boas colocações no atual certame. Sendo assim, em Sorocaba, o São Bento, com 16 p.p., colocado em 7.º lugar, receberá a visita da Portuguêsa Santista, penúltima colocada no certame com 22 pontos no passivo. O prélio de Ribeirão Prêto vai reunir o Comercial, relativamente bem colocado, pois está em 6.º lugar, com 15 pontos e Noroeste, em 8.º lugar, com 17 pontos perdidos. A partida de Piracicaba, entre XV de Novembro e Guarani, indica o clube local como favorito, embora os números digam outras coisas, já que o Guarani está em 5.º lugar, ao lado do São Paulo, com 14 pontos no passivo e o XV de Novembro está em 11.º lugar, com 21 pontos perdidos.

Santos tentou mas o Flu negou Carlinhos

O Sr. Aírton Bonfim, representante do Santos, passou a manhã de ontem no Fluminense, tentando conseguir um ponta-de-lança para ser registrado ainda hoje, a fim de poder participar do returno do certame paulista.

Tentou convencer o Sr. Nazir Nassar de que o jogador Carlinhos deveria ser emprestado ao clube santista até dezembro, não dando nenhuma compensação financeira, mas em troca, emprestando o atacante Santana, de Vila Belmiro.

Dizendo que se Santana joga tão bem como êle estava propalando, não entendia por que queria emprestá-lo em troca de Carlinhos, também por empréstimo, o Sr. Nazir Nassar vetou a cessão do jogador. Antes, consultou o treinador Tim, o vice-presidente Wilson Xavier e o presidente Nélson Vaz Moreira.

Frisou o Sr. Aírton Bonfim, ao deixar as Laranjeiras, um pouco acabrunhado, que tentaria, então, Paulo Chôco, do Flamengo, e, caso não o conseguisse, pensaria em outros jogadores. Um jornalista lembrou o nome de Saulzinho, mas o Sr. Aírton, depois de acentuar que se tratava de um elemento excelente, achava que suas características não serviriam para a linha santista e, ao mesmo tempo, sabia que o Vasco não estaria disposto a desfazer-se do atleta.

Treinamento

Ontem de manhã, os jogadores estiveram fazendo um exercício individual, após a revisão médica. Os atletas passaram na caixa, depois recebendo, os profissionais Cr$ 100 mil pelo empate com o Vasco da Gama, e os aspirantes, Cr$ 10 mil pela vitória. Para hoje, de manhã, Tim marcou um treinamento de conjunto. Amanhã, haverá individual pela manhã e concentração à noite, enquanto na sexta-feira, a equipe será delineada, depois do apronto.

Ronda dos Fatos

- Segundo me informou o Daniel Pinto, Gérson não atuará hoje à noite. Houve alguma coisa? Perguntamos. Nada, respondeu Daniel.
- E como insistíssemos, foi adiantando: — "Sei que, pela lei, Gérson, pode jogar. No entanto, não quero colocar em campo um jogador sem contrato. Lògicamente, êle não iria disputar as "divididas", com o mêdo natural de se contundir. Assim, preferi deixá-lo de fora".
- Gentil Cardoso prometeu, após a partida contra o Flamengo, que sua equipe já iria se apresentar muito bem e bastante melhorada.
- Vamos prestigiar hoje o quadro de Gentil, para ver se o "Prêto Velho" realmente melhorou a equipe e se, como Braune diz, pode vir a ser campeã.
- Uma frase de Zé Maria: — "Dizem que não vou jogar. Se tal acontecer, vou mesmo precisar deixar o Botafogo. Afinal, não desejo ser reserva a vida inteira."
- Gostei de saber que o Sr. Antônio Soares Calçada está se movimentando para conseguir grandes estrêlas para sua equipe.
- Soube que um lance violento será feito por Dirceu Lopes. Um outro, mais violento ainda, por Ivair. E um, então, quase inacreditável, por Euzébio.
- Inclusive, posso assegurar que o presidente Lopes vai amanhã para Portugal e conversará com os dirigentes benfiquistas, na esperança de conquistar o "Pelé" da Europa.
- Não sei o Vasco conseguirá qualquer dêstes elementos. Preço de cada um: Dirceu Lopes, mais de ...... Cr$ 200 milhões; Ivair, para lá de Cr$ 200 milhões, e Euzébio, segundo dizem, não tem preço, mas o Vasco oferecerá Cr$ 1 bilhão.
- Ora, contratar três jogadores, gastando mais ou menos Cr$ 1 bilhão e 600 milhões, é muito "peito". E isto ninguém pode negar. Nem o maior inimigo do Lopes. Êle tem peito e vontade de acertar.
- Uma frase que merece que se aguarde para verificação. Do Sr. Luís Murgel, futuro presidente do Fluminense:
- Gasto Cr$ 2 ou Cr$ 3 bilhões, mas formo o maior time de futebol do mundo.
- Uma notícia para aquêles que gostam de "fofocas". Articulações para que o Departameto de Árbitros se torne autônomo e venha a dirigi-lo um homem competente, independente e muito bem pago.

Geraldo Serrano

Zezé Moreira pede a Brito para ser capitão mais duro

Uma preleção rápida de Zezé, pedindo a Brito que seja um capitão de time mais atuante, porque assim evita que seus companheiros se percam técnica e disciplinarmente e acabem cometendo os erros observados nos últimos jogos do Vasco, foi a única atividade de ontem, em São Januário, para os jogadores que enfrentaram o Fluminense, tanto titulares como aspirantes.

Zezé comentou as divulgadas trocas entre Salomão x Mário e Saulzinho x Mengálvio, dizendo que são tão absurdas que não merecem, sequer, contestação. Para êle, Mengálvio é um jogador velho e tão lerdo quanto êle, Zezé, e Salomão está com uma contusão no joelho direito, que só para ficar bom dispensaria dois anos de treinos especiais, no mínimo, não sendo, portanto, solução para o problema do Vasco, que é imediato.

Revoltado por ter que entrar em um assunto que não interessa ao Vasco, Zezé Moreira frisou que o interêsse partiu do Santos e não do Vasco, como foi noticiado. Segundo o técnico, foram os dirigentes do Santos que procuraram o Vasco, pedindo o empréstimo de Mário, sem falar em troca, possibilidade que surgiu depois, quando entraram em pauta os nomes de Salomão, Mengálvio e Saulsinho.

Zezé não gostou também de saber que o Vasco preferira um Viscount a um Caravele, para ir à Bahia, quando a diferença no preço das passagens é relativamente pequena. O Vasco embarcará sábado pada Salvador, onde, no domingo, enfrentará a Portuguêsa de Desportos, retornando ao Rio logo após o jôgo. Na chefia da delegação seguirá o benemérito João da Silva.

Depois da preleção de Zezé, os jogadores que não enfrentaram o Fluminense foram para o ginásio do clube, onde disputaram uma pelada de futebol de salão, com bola de futebol. Em seguida, todos foram para a residência do sogro de Mário, onde o craque festejava o batizado de seu filho Mário, o "Tilico", que amanhã faz seis meses de nascido. O garôto foi batizado em Vila Isabel, na Igreja de São Cosme e São Damião. Compareceram quase todos os jogadores do Fluminense, inclusive Denílson, expulso de campo na partida Vasco x Fluminense, e Édson, com quem Mário teve uma disputa extra em campo, mas de quem é grande amigo fora das quatro linhas.

Hoje, os jogadores irão à residência do fotógrafo Homero, onde o casal Homero-Antonieta festeja o sétimo aniversário de sua filha Valéria. A festa será no apartamento 201 da casa número 4, da Rua General Roca, 260, na Tijuca.

Os dirigentes da Sociedade Dramática Filhos de Talma, em cuja sede social o Vasco foi fundado, sendo, assim, considerada o berço do Vasco da Gama, estão aborrecidos com os atuais dirigentes do clube de São Januário, porque enviaram um ofício convidando o grêmio para uma festa no dia 6 do corrente, onde lhe prestariam uma grande homenagem, entregando-lhe, inclusive uma bela taça, e não receberam, sequer, uma resposta, quando esperavam a presença, ao menos, de um diretor.

Bangu aceita proposta para jogar na África

O Bangu recebeu proposta para jogar na África, na próxima semana, tendo o vice-presidente Castor de Andrade anunciado que o clube alvi-rubro deverá aceitar a excursão ao exterior, onde terá boa compensação financeira. O grêmio banguense aproveitará a folga do campeonato carioca para realizar três partidas amistosas na África.

Na manhã de ontem, Zizinho comandou treno individual leve, que teve a duração de 30 minutos. O zagueiro Fidelis, sentindo pancada recebida na coxa direita durante a disputa contra o Bonsucesso, não participou do exercício, o mesmo acontecendo com o central Mario Tito. Os dois jogadores não constituem problemas para o jôgo de sábado contra o Flamengo, quando o time de Zizinho estará defendendo a liderança invicta do certame carioca. O goleiro Ubirajara, que se contundiu no jôgo com o Bonsucesso, tendo deixado o campo sentindo dores no maxilar inferior, fêz individual, nada mais sentindo na região atingida.

Para hoje, pela manhã, Zizinho marcou treino coletivo, que servirá de apronto para o prélio contra o Flamengo, seguido da concentração, que começará à noite, na Vila Hípica. Amanhã, os jogadores banguenses voltarão ao Estádio Proletário para exercícios individuais pela manhã, ficando marcado para sexta-feira nôvo individual. O local é a concentração da Vila Hípica.

A Gérson o que é de Gérson e a César o que é de César

Gérson não renovou contrato com o Botafogo e disse a amigos seus — dentre êles o meu companheiro Geraldo Serrano — que espera ficar uma temporada, tranqüilamente, na Praia de Icaraí, vendo o Rio de Janeiro, olhando a beleza natural da Guanabara, do ponto de vista da capital fluminense. Gérson acredita que a situação entre êle e o Botafogo será fàcilmente resolvida. Acha que não está pedindo muito e por isso pode ficar quieto no seu canto. Pelo lado botafoguense, a versão é simples: Gérson é grande craque, mas merece tanto quanto Rildo. Não sei se é uma assertiva procedente, mormente em se tratando de um jogador que é considerado como um semideus. O que Gérson quer — 10 milhões de cruzeiros na mão — não pode ser observado como exigência demasiada. Êle sabe que vale tudo isso. O Botafogo fêz suas ondinhas particulares quando êle ficou na reserva de Ademir da Guia, considerando que era um absurdo. Então, agora, deve dar o que o craque pede. Creio mesmo que a solução do caso de Gérson será ùnicamente, a renovação do seu contrato, em bases quase como deseja o jogador. Se bem que 780 mil cruzeiros fixos, mais 200 000 pelos 4 jogos mensais, não deixam de ser um bom "tutu" Gérson está pensando em luvas altíssimas, visando, assim, sua situação de futuro. Não creio que esteja errado. Não concordo, porém, com declarações atribuídas a Gérson de que o "Botafogo precisa mais dêle do que êle do clube" É imbecilidade isso Ambos têm necessidade um do outro. O Botafogo precisa do concurso do seu grande meia. O jogador sabe que tem passe prêso, portanto só pode pensar em deixar o futebol e êste negócio de que "não preciso" não funciona É um trabalho muito grande, eu sei, um esfôrço imensurável, eu sei, mas não pode ser olhado assim, na base do "não preciso" Precisa sim e precisa tanto que está jogando. Vamos esperar que o Botafogo acerte a situação do seu meia e que tudo corra na santa paz do Senhor. O resto é bobagem...

—

Dizem que César está contundido, que não vai jogar. Dizem, por outro lado, que o jovem atacante não se houve bem no jôgo de domingo e que Almir voltará ao quadro. Não sei o que dizer. Em se concretizada a hipótese da contusão não há o que se pensar, mas se o problema fôr "afastamento", creio que Renganeschi está contribuindo para acabar com uma das mais promissoras promessas do nosso futebol Se êle achava que o César não dava para o time de cima, não se entende por que a sua escalação. Agora, mandar o rapaz para o quadro principal e dias depois afastá-lo, sem quê nem pra quê, é uma lástima. É desservir ao clube. César tem grande futebol, é craque mesmo, precisa jogar nas suas características, no seu feitão de menino de área, de oportunista emérito. Renganeschi não deve agir assim — no caso de querer afastar o jovem para voltar Almir - pois pode frustrar o rapaz. Que dirá êste menino ao "seu eleitorado" se fôr rebaixado para o quadro de aspirantes? E a consciência de Renganeschi? Acho que é um caso de altíssima gravidade merecendo um cuidado especial do presidente Fadel Fadel Concordo com a entrada de Carlos Alberto em lugar de Clair. Este está muito verde, muito menino ainda, se bem que estivesse numa tarde de tranqüila exibição. Quanto a César, acho que Renga deve pensar duas vêzes. Depois, não diga que é a imprensa quem "forja ídolos" ou que gosta de "destruir portentos".

Carlos Lima

Diario Carioca

Rio de Janeiro, quarta-feira, 22 de setembro de 1965

Os ossos do Esqueleto

A Favela do Esqueleto – ou melhor, o que restava dela — ardeu durante algumas horas na noite de anteontem. Muitos dos barracos desabitados, cujos moradores estavam se transportando para a Vila Kennedy, foram totalmente destruídos pelas chamas. Cerca de 500 famílias perderam seus pertences, a maioria queimados, outros levados por malandros que se entregaram ao saque, apesar da presença da Polícia.

As origens do incêndio são ainda desconhecidas. Nenhum dos antigos moradores, ou mesmo pessoas das vizinhanças, sabe explicar o ocorrido. Quando deram pelo fato, as labaredas já subiam. O Sr. Pedro Francisco dos Santos, de 74 anos, dono de um pequeno negócio na Rua Anita Garibaldi — local também sinistrado — disse ao DC que, ao chegar lá, no momento do incêndio, a Polícia proibiu-lhe a entrada.

Na manhã seguinte a Polícia já não estava nas imediações, mas ao entrar, o Sr. Pedro encontrou seu pequeno armazém inteiramente saqueado. Só não levaram a geladeira porque é muito pesada — mas o seu conteúdo desapareceu. Somente com a roupa do corpo, sem móveis e sem dinheiro os favelados partiram para a Vila Kennedy sem saber como pagar os Cr$ 39 600 de aluguel das novas paredes.

Nélson enxerga o óbvio

O dramaturgo Nélson Rodrigues declarou-se inteiramente a favor da criação de uma fundação para administrar o Parque do Flamengo "porque sem uma administração centralizada e autônoma o maravilhoso parque poderá se transformar num nôvo Campo de Santana, pátria dos gatos vadios".

— Realmente – disse êle — não se pode esperar que um parque com tal diversidade de atrações venha a funcionar tendo cada um de seus setores entregue a uma diferente Secretaria ou Departamento.

Nélson Rodrigues espera que os "Deputados compreendam não ser o Parque do Flamengo de Govêrno nenhum e sim da população da Guanabara". Referindo-se especialmente aos campos de "peladas" reiterou a necessidade de uma Fundação para que êles continuem a formar futuros craques.

Os guarda-chuvas de Rondon

A chuva adiou duas cerimônias, às 10h de ontem, no Jardim Botânico, em comemoração ao Dia da Árvore e à memória do Marechal Rondon, pela passagem do centenário de seu nascimento. As alamêdas do Jardim ficaram intransitáveis, mas, mesmo debaixo de chuva, familiares do Marechal atingiram o lugar determinado, certos de que não haveria transferência das solenidades.

Alunas da Escola Normal Inácio Azevedo do Amaral estavam presentes acompanhadas da diretora-substituta. Também o General Floriano Peixoto Keller compareceu ao Jardim Botânico, juntamente com o Adido de Agricultura da Embaixada dos Estados Unidos, além de autoridades navais e representante do Ministro da Agricultura, Sr. Hugo Leme. Todos receberam de bom grado o adiamento das cerimônias, prontificando-se a retornarem amanhã, no mesmo horário.

Penha de domingo a domingo

Começará domingo, indo até o primeiro domingo de novembro, a Festa da Penha, mas a parte religiosa sòmente se iniciará dia 11, devido às eleições estaduais do dia 3. Milhares de fiéis preparam-se para subir as escadarias do templo em "pagamento" a graças pedidas e obtidas.

O Cô[illegible] Luís Gregório Vieira, Vigário da Penha, já oficiou a várias corporações militares, solicitando ajuda e cessão de materiais. Foram convidadas as Bandas dos Fuzileiros Navais, da Polícia do Exército, do Corpo de Bombeiros, bem como pedidos holofotes do Forte de Copacabana.

As Secretarias de Turismo e de Transportes, e a Região Administrativa da Penha colaborarão nas festividades religiosas, sobretudo com a cessão de palanques armados. Várias firmas particulares montam "stands" no pátio da Igreja. A [illegible]mbléia Legislativa liberou verba de Cr$ 100 milhões para o melhor brilhantismo da Festa. As romarias começarão no próximo domingo.

Italianos atracam de manhã

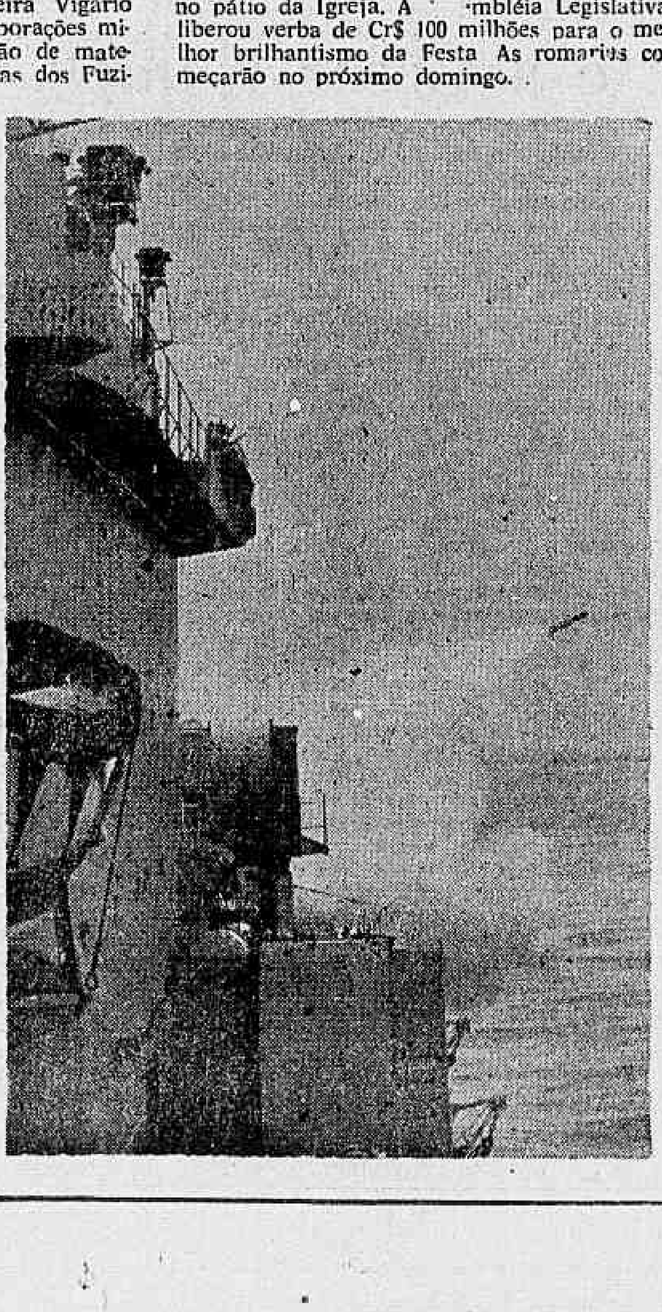

Atracam hoje pela manhã, no "pier" da Praça Mauá, três dos quatro navios que compõem a Fôrça-Tarefa da Itália, comandada pelo "Aldo Tárcio". Os outros navios são as corvetas "Farsan" e "Margotine", e o caça-torpedeiros "San Giorgio".

A Fôrça-Tarefa está em viagem de adestramento de 142 cadetes e oficiais da Academia Naval de Livorno, e permanecerá no Rio até o dia 28. O Comandante, Almirante Francesco Brunette, concederá, amanhã, às 16 horas, entrevista coletiva à Imprensa.

Macha e Marchand: duas em marcha para a massa

Caía uma chuva fina, gelada, irritante — mas mesmo assim grande número de fãs, especialmente mocinhas e rapazes, foi ao Galeão para ver, de longe, os seus preferidos que chegavam atraídos pelo I Festival do Filme: Macha Meril, um tanto parecida com um dos "Beatles"; Corinne Marchand, Antonio Vilar, Lino Ventura, Henri Calef, Ann Smyerner, Claude Nedjar, Fabre Lebret, Ribowska Allio e Maxwell Setton. Enquanto isso, Teresa Velásquez embarcava de retôrno ao México, onde tem compromissos inadiáveis.

Macha Meril e Corinne Marchand foram as mais admiradas, sobretudo a primeira, de pernas compridas e olhos langues. Ela é a estrêla de "Carícias Roubadas" e tomou parte em "O Repouso do Guerreiro", ao lado de Brigitte Bardot. Corinne, loura e de olhos verde-azulados, é motivo permanente de capas nas revistas "Esquire", "Play-Boy", "Life" etc. À noite, chegaram Carol Baker, de "Os Insaciáveis", e Robert Stack, "o intocável" da série policial da televisão norte-americana.

Também desembarcou ontem o galã italiano Raf Valone, para fazer, no Rio e nas selvas amazônicas, o anunciado filme de Dino de Laurentis, "Operação Paraíso". O produtor deverá chegar nos próximos dias, acompanhado da espôsa Silvana Mangano.

— Eu não queria, mas como preciso ganhar a vida, aceitei o papel principal de "Operação Paraíso". Serei uma espécie de Agente 007. Está na moda êsse tipo, como sabem... Contracenarei com belas mulheres, como Margareth Lee, Maria Grazia Buccela e Dorothy Provine.

O filme, em co-produção com a Colúmbia Pictures, contará com muitos efeitos especiais, entre êles um iate fantástico, um laboratório submarino, uma rampa de lança-foguetes e um carro à la James Bond.

As atrizes Gianina Singulani e Isabella, em entrevista ao DC, acusaram a comissão de seleção dos filmes para o FIF de "fofoqueira", pois "riscaram do mapa o filme "O Desafio", do qual participam. Acrescentaram que, embora "A Falecida" seja uma projeção "digna para representar o cinema brasileiro, "O Desafio" ganharia fácil a Gaivota de Ouro".

O diretor americano Hal Roch, de "O Gordo e o Magro", acha que a dupla atualmente goza de mais sucesso nos Estados Unidos do que "Carlitos", de Charles Chaplin. Corinne Marchand iniciou sua carreira num "music hall", e se confessou decepcionada com o tempo no Rio.

"O desafio"

O filme "O Desafio", de Paulo César Saraceni, fôra inscrito para ser selecionado no FIF. Porém, a comissão de seleção deu preferência a "A Falecida", de Leon Hirszman, sem inscrição. Isabella acha que "razões políticas" tiraram o filme do Festival, pois "mesmo os julgadores que deram preferência ao outro, vieram dizer-lhe que o filme era ótimo".

Disse Gianina que "o filme se passa logo após a Revolução, e por isto o FIF não quis assumir responsabilidades políticas, comprovando, assim, a tese da fita, sôbre um "estado de coisas pós-revolucionário".

O enrêdo de "O Desafio" é o seguinte: a espôsa de um industrial apaixona-se por um intelectual de esquerda, e em vão tenta reanimá-lo após a Revolução. Êle acha que o Brasil esta perdido, e não vê perspectivas futuras. Ela acaba resolvendo abandonar marido e filho para ficar com o intelectual. Quando vai à fábrica participar sua decisão ao industrial, sente-se identificada com os operários. Cria novas concepções sociais. Vê os trabalhadores como injustiçados em suas condições de vida, e vê-se injustiçada no amor, por ter de abandonar o filho. "A realidade brasileira desafia até o amor, daí o nome do filme", disse Isabella. "O Desafio" será exibido para o público carioca na segunda quinzena de outubro próximo, e como foi retirado do Festival, aguçando a curiosidade, será exibido em sessão especial para as delegações estrangeiras.

O Gordo

Hal Roch foi o diretor da falecida dupla Laurel & Hardy, ou seja o Gordo e o Magro. Fêz 200 filmes com os comediantes, e sua última produção é uma retrospectiva da vida da dupla: "The Crazy World of Laurel & Hardy", que está causando sensação nos EUA, superando os filmes de "Carlitos". Disse o diretor que a dupla surgiu em 1914. Antes, êles eram extras no estúdio. Os óculos do Magro não o favoreciam, "eram claros demais para o cinema da época". Um dia, porém, os dois acabaram fazendo uma cena, juntos, em "O Cachorro Felizardo", e foi tal o sucesso que passaram a astros principais dos "pastelões". Hal Roch confessou ter 73 anos, e já se julga um "expert" em comédia. Aparentemente ressentido com Charles Chaplin, a quem se refere como "meu amigo de infância", Hal disse que êle não tem estudos, que nunca leu um livro e que era muito "pão duro". Lembrou passagens com o seu amigo. Uma vez apostou com Charles que o Banco não receberia seu cheque, todo riscado. O Banco aceitou, e Charles ganhou um chapéu de 25 dólares.

AS PREFERIDAS

Os fãs elegeram logo Corinne Marchand e Macha Meril.

Providência mudará para a Zona Norte

A Feira da Providência será realizada na Zona Norte, no próximo ano, segundo informou, ontem, ao DC, D. Luísa Uzeda Oliveira, relações públicas da promoção. A mudança — explicou — terá como objetivo proporcionar a todos os cariocas a oportunidade de colaborar com a tradicional campanha de ajuda aos necessitados.

Os trabalhos de instalação da Feira, que se iniciarão sexta-feira, prosseguem em ritmo acelerado, que nem a chuva de ontem conseguiu reduzir. As barraquinhas estão sendo ràpidamente construídas com material cedido por diversas firmas construtoras e mão-de-obra gratuita de operários que se dispuseram a também cooperar.

Todos os Estados do Brasil e 28 países estarão presentes à Feira, com pratos e objetos típicos. Os preços serão dos mais acessíveis, segundo informou a Sra. Lenita Soares Pereira, responsável pelo setor da Guanabara.

O visitante da Feira poderá comprar antiguidades, cigarros, artigos de beleza e, ao ficar cansado, terá a sua disposição nada menos que três bares para sentar e saborear um prato gostoso, uma bebida, ou um sanduíche. Estes bares são o Goldfinger, que servirá bebidas e alguns pratos típicos. O Oitavo Botequim, que terá à disposição de seus fregueses, cerveja e chope, além de sanduíches variados. Finalmente, o Alegria, uma lanchonete instalada no interior de um bonde da Light, onde até geladeira foi adaptada para proporcionar refrescos gelados aos freqüentadores.

Uma noite de autógrafos será promovida pela barraca de livros, estando prevista a presença de Elsie Lessa, Pongetti, Josué Montello e outros escritores famosos.

Na tarde de sábado, às 17 horas, no ginásio do Piraquê, acontecerá um "show" de Bossa-Nova, com a presença de artistas famosos que se prontificaram a trabalhar em benefício da obra fundada por Dom Helder Câmara. No dia seguinte, domingo, também no mesmo local e horário, o espetáculo da Boite Zum-Zum será apresentado a preços populares.

Rifa beneficente

O apartamento, que será rifado é localizado na Avenida Pasteur, no mesmo edifício do Cinema Veneza. Foi aquirido pelo preço de 11 milhões de cruzeiros, e Dona Lenita Soares Pereira espera arrecadar 60 milhões com a venda de todos os bilhetes. Também um Gordini será sorteado entre os que comparecerem à Lagoa, nos dias 24, 25 e 26.

Tôda a renda proveniente da Feira reverterá em benefício do Banco da Providência que também terá um "stand", onde serão prestadas tôdas as informações às pessoas que quiserem tomar conhecimento da obra de assistência que vem realizando.

ALEGRIA ESTÁ DENTRO

Este bonde, estacionado à frente de um lembrete de Negrão, servirá de lanchonete na Feira da Providência